

Eindrapportage

**Tarieven en
subsidies
voor sport,
cultuur en
welzijn**

juli 2021



Inhoud

Samenvatting	3
1. Inleiding	5
1.1 Context	5
1.2 Aanleiding	5
1.3 Opdracht	6
1.4 Consultatie betrokken organisaties	6
1.5 Leeswijzer	6
2. Kenmerken huidige situatie	7
2.1 Inleiding	7
2.2 Kaders en uitgangspunten	7
2.3 Accommodaties	7
2.4 Tarieven	8
2.5 Subsidies	8
3. Nieuw tarievenstelsel	10
3.1 Inleiding	10
3.2 Binnensport	10
3.3 Buitensport	10
3.4 Verhuur welzijnsaccommodaties	11
3.5 Recht van opstal / erfpacht	12
4. Nieuw subsidiestelsel	13
4.1 Inleiding	13
4.2 Incidentele subsidies	13
4.3 Structurele subsidies	14
4.4 Waarderingsubsidies	14
5. Gevolgen nieuw stelsel	19
5.1 Tarieven	19
5.2 Subsidies	20
5.3 Randvoorwaarden	24
5.4 Gevolgen per organisatie en per lid	26
Bijlagen	30
1. Kaders en uitgangspunten	31
2. Inventarisatie- en analysegegevens	36
3. Tarieven in de regio	47
4. Subsidies in de regio	49
5. Ontwerp tarievenstelsel	57
6. Ontwerp subsidiestelsel	64
7. Gevolgen per lid	70



Samenvatting

Het nieuwe tarieven- en subsidiestelsel dat in deze rapportage is voorgesteld, is als volgt samengevat. De bedragen zijn exclusief BTW.

Sportaccommodaties	Uurtarief €			Seizoens- tarief €
	onderwijs	verenigingen	welzijn	verenigingen
Binnensport				
De Baggelaar	20,00/20,00	20,00/20,00	60,00/60,00	n.v.t.
Ridderspoor	20,00/40,00	10,00/20,00	30,00/60,00	n.v.t.
Corlaer en De Slag	20,00/60,00	13,33/40,00	30,00/90,00	n.v.t.
Strijland en Watergoor	20,00/40,00	20,00/40,00	45,00/90,00	n.v.t.
Buitensport				
Kleedklokalen				
Per twee	n.v.t.			325,00
Velden/banen				
Atletiekbaan 200m	n.v.t.			1.820,00
Oefenhoek natuurgras	n.v.t.			1.130,00
Sportveld natuurgras A	n.v.t.			2.800,00
Sportveld natuurgras B	n.v.t.			2.400,00
Sportveld natuurgras C	n.v.t.			1.640,00
Oefenhoek kunstgras	n.v.t.			1.390,00
Voetbalveld kunstgras A	n.v.t.			4.960,00
Voetbalveld kunstgras B	n.v.t.			3.420,00
Korfbalveld kunstgras A	n.v.t.			3.570,00
Korfbalveld kunstgras B	n.v.t.			2.350,00
Hockeyveld zandkunstgras	n.v.t.			4.030,00
Hockeyveld semi-water	n.v.t.			4.480,00

Subsidie	incidenteel	structureel	waardering
Doel	vervalt aan structureel	Activiteiten mogelijk maken (dagelijks - jaarlijks)	Bevorderen participatie
Verlening		Structureel en programmatisch	Structureel naar ledental
Aanvraagbedrag		Variabel	Variabel
Totaal budget		circa € 236.000 structureel, circa € 39.000 programmatisch	circa € 245.000

Tabel 1. Samenvatting voorstel tarieven en subsidies.



Bij het ontwerpen van dit stelsel hebben de volgende begrippen voorop gestaan.

- **Transparant.**
Duidelijk is nu welke tarieven en subsidies in het stelsel worden gehanteerd en waarom. Ook is inzichtelijk wat hiervan de gevolgen per organisatie zullen zijn en op basis waarvan tarieven en subsidies kunnen toe- of afnemen.
- **Eenduidig.**
 - Verschillen die zich tussen organisaties voordoen in subsidies en tarieven zijn niet langer terug te voeren op, vaak onverklaarbare, historische ontwikkelingen maar op gemotiveerde en navolgbare keuzes die mede gebaseerd zijn op eerder vastgestelde beleidskaders.
 - Overeenkomstige voorzieningen en activiteiten worden overeenkomstig getarifeerd, respectievelijk gesubsidieerd. Uitgangspunt voor de gemeente vormt budgetneutraliteit met een aanvullend transitie-budget om substantiële wijzigingen per organisatie via een overgangsregeling gefaseerd door te voeren. Via de basis-waarderingssubsidie wordt het bestaansrecht van kleine amateurverenigingen in de sport en cultuur extra geborgd.



1. Inleiding

1.1 Context

Ter bevordering van het welzijn voorziet de gemeente Nijkerk in welzijnsaccommodatie en -voorzieningen alsmede in subsidies aan instellingen en verenigingen. Doordat de verhuur c.q. gebruikgave van voorzieningen tegen sociaal-maatschappelijke (niet-kostendekkende) tarieven geschiedt, wordt de meeste subsidie indirect verstrekt. De eigendom, exploitatie en het beheer van de welzijnsaccommodaties wordt daarmee voor het merendeel door de gemeente bekostigd. In Nijkerk zijn de tarieven voor de welzijnsaccommodaties (waarvoor een laagdrempelige toegang gewaarborgd wordt) en de subsidiebijdragen grotendeels gebaseerd op historische afspraken en wellicht ook op de tarieven van vergelijkbare accommodaties in de omgeving. Vanwege de historische afspraken ontbreekt het in Nijkerk aan:

- duidelijke keuzen over de voorzieningen die de gemeente wel en niet laagdrempelig wil (laten) aanbieden;
- transparantie en eenduidigheid van de tarieven;
- een relatie tussen de tarieven en kostprijzen;
- een toetsingskader voor de tarieven van toekomstige voorzieningen.

Nijkerk is hierin niet uniek; veel gemeenten in Nederland heroverwegen hun tarieven- en subsidiebeleid onder invloed van ontwikkelingen als het streven naar een andere vorm van bedrijfsmatige aanpak, bezuinigingen en een toenemende behoefte aan financiële transparantie, het hanteren van een gelijkheidsbeginsel en optimalisering van de doelmatigheid in de besteding van gemeentelijke middelen. Ook de invoering van de wet Markt en Overheid heeft hieraan een sterke impuls gegeven.

1.2 Aanleiding

In 2012 is de Nota Maatschappelijk Vastgoed door de gemeenteraad vastgesteld. In de nota staat beschreven hoe de gemeente Nijkerk de beoogde regierol voor haar maatschappelijk vastgoed wil vervullen. Ten behoeve van de vertaalslag naar een subsidie- en tarievenbeleid dat de leidraad vormt voor alle toekomstige huisvestingssubsidies is de nota "Subsidie- en tarievenbeleid maatschappelijk vastgoed"¹ opgesteld. Deze conceptnota is in de raadsvergadering van 25 september 2014 besproken en is, als gevolg van diverse vragen, aangehouden. Omdat binnen de nota Maatschappelijk Vastgoed de focus op activiteiten in plaats van stenen ligt en de gemeente op termijn zo min mogelijk maatschappelijk vastgoed (welzijn, cultuur en sport) in beheer en/of eigendom heeft, is er door het toenmalige college geconcludeerd dat een Subsidie- en Tarievenbeleid voor het maatschappelijk vastgoed overbodig is.

De rekenkamer heeft in 2017 geconcludeerd dat er geen subsidie- en tarievenbeleid door de gemeenteraad is vastgesteld, maar dat dit wel wenselijk is. Dit heeft geresulteerd in de volgende aanbeveling: "Bekijk bij het uitbesteden van sportaccommodaties of dit past binnen de doelstellingen en gewenste maatschappelijke effecten van het gemeentelijke sportbeleid en breng de subsidies en de tarieven daarmee in overeenstemming. Zorg voor harmonisatie van subsidies en tarieven²". Ook door onder andere de uitkomsten van de dialoog en de opdracht van de dialooggroep blijkt dat er behoefte is aan een subsidie- en tarievennota waarmee een nieuw beleid kan worden vastgesteld en een nieuw tarieven- en subsidiesystematiek voor het maatschappelijk vastgoed en haar gebruikers kan worden geïmplementeerd.

¹ Subsidie- en tarievenbeleid maatschappelijk vastgoed, een transparant en uniform beleid, 2 juli 2014, ICS Adviseurs.

² Aanbeveling 4 in paragraaf 3.2 op pagina 39 van het rapport: "Sportaccommodaties in Nijkerk, Rekenkameronderzoek naar de informatievoorziening bij de besluitvorming over het uitbesteden van sportaccommodaties in de gemeente Nijkerk".



1.3 Opdracht

Dit rapport is in samenwerking met Tien Organisatieadvies opgesteld. De opdracht is als volgt geformuleerd.

Ontwikkel in samenspraak met de gemeente een nieuw tarieven- en subsidiestelsel voor de gemeentelijke welzijnsaccommodaties in Nijkerk en houd daarbij rekening met onder andere:

- wet- en regelgeving;
- de kostenstructuur van de gemeente;
- instandhouding van de brede basisinfrastructuur;
- het creëren van een gelijk speelveld;
- het (in kaart brengen van) het interne werkproces;
- het formuleren van nieuwe en uniforme uitgangspunten voor overeenkomsten inzake huur en recht van opstal.

De nieuwe tarieven hebben betrekking op alle gemeentelijke binnen- en buitensportaccommodaties en de maatschappelijke accommodaties met erfpacht of recht van opstal. Voor het zwembad worden geen nieuwe tarieven bepaald; dit is bij de realisatie van het nieuwe zwembad al gedaan. De subsidies hebben betrekking op alle verenigingen en organisaties die nu en in de toekomst een waarderings-, structurele of eenmalige subsidie (willen) ontvangen.

1.4 Consultatie betrokken organisaties

Gedurende het proces zijn diverse momenten voor inspraak en participatie gecreëerd. Er is begonnen met een startbijeenkomst in september 2018. Als gevolg van deze bijeenkomst is een klankbordgroep gevormd. Deze klankbordgroep is de afgelopen jaren meermaals geconsulteerd over het nieuwe stelsel. Tevens zijn eind 2019 alle ruim 100 betrokken verenigingen en instellingen geïnformeerd over de voorgenomen wijzigingen. Hierop zijn 27 reacties ontvangen. Met de betreffende verenigingen is ambtelijk overleg gevoerd en op basis van de reacties is een aantal wijzigingen doorgevoerd. In januari 2021 zijn opnieuw alle verenigingen en instellingen ingelicht over het aangepaste beleid en de consultatieronde in februari. Uiteindelijk bleken er nog vijf verenigingen bezwaren te hebben. Met deze verenigingen (Flevo, schietvereniging Frans Tromp, Veenske Boys, voetbalvereniging Sparta en Scouting Hiawatha) is bestuurlijk overleg gevoerd. Op basis van deze gesprekken en de consultatieronde in de raad van 4 februari 2021 zijn opnieuw aanpassingen doorgevoerd. In de tweede helft van mei 2021 zijn alle verenigingen nogmaals geïnformeerd over de aanpassingen en is ook een vierde bijeenkomst met de klankbordgroep gehouden. Op basis van deze consultatie is de conclusie dat de betrokken instanties zich in overgrote meerderheid kunnen vinden in het nieuwe beleid.

1.5 Leeswijzer

In deze rapportage zijn in hoofdstuk 2 de kenmerken van de huidige situatie evenals de kaders en uitgangspunten genoemd die van toepassing zijn op het ontwerp van het nieuwe tarieven- en subsidiestelsel. In hoofdstuk 3 en 4 is het ontwerp van het voorgestelde nieuwe tarieven- en subsidiestelsel gepresenteerd. De financiële gevolgen en randvoorwaarden van de implementatie zijn opgenomen in hoofdstuk 6.

Alle bedragen in deze rapportage zijn exclusief btw, tenzij anders aangegeven.



2. Kenmerken huidige situatie

2.1 Inleiding

De belangrijkste kenmerken van de huidige situatie waarop het nieuwe tarieven- en subsidiestelsel is betrokken, zijn in dit hoofdstuk samengevat. De hieraan ten grondslag liggende inventarisatie- en analysegegevens zijn opgenomen in de bijlagen.

2.2 Kaders en uitgangspunten

Het nieuwe stelsel is gebaseerd op onder andere de volgende, in bijlage 1 nader omschreven, kaders en uitgangspunten:

1. Nota maatschappelijk vastgoed 2013-2025;
2. Sportnota 2013-2025;
3. Dialoog leefstijl;
4. Wet- en regelgeving.

Geconstateerd is dat er in de loop der jaren en soms decennia veel verschillen zijn ontstaan in de wijze waarop en voorwaarden waaronder de gemeente gebruikers van maatschappelijk vastgoed faciliteert. De nota maatschappelijk vastgoed en de sportnota hebben een eerste belangrijke aanzet gegeven om de situatie te harmoniseren en meer transparant te maken. Het vaststellen van nieuwe tarieven en subsidies vormt hierin de tweede stap. Met het effectueren van de nieuwe tarieven en subsidies kan de feitelijke harmonisatie plaatsvinden.

2.3 Accommodaties

Voor rekening van de gemeente Nijkerk komt de eigendom, exploitatie en/of beheer van de volgende accommodaties en voorzieningen.

Kenmerk	Binnensport	Buitensport	Overig welzijn
Accommodaties	6	8	3
Voorzieningen	13 zaaldelen	28 velden/banen	totaal 943 m ²
		64 kleedlokalen	
Benutting	± 14.000 klokuren	structureel	structureel
Begroting lasten 2021	€ 635.000	€ 1.697.000	€ 40.000
Begroting huur/ gebruiksvergoeding 2021	€ 483.000 ³	€ 90.000	€ 0
Dekkingspercentage ⁴	±76% ⁵	>5,3% ⁶	0%

Tabel 2. Accommodaties

³ Het totaal van de gebruiksvergoedingen in de binnensport betreft een schatting; zie bijlage 2.2.1

⁴ Dekkingspercentage: de mate waarin de lasten door de baten worden gedekt. Het dekkingspercentage is niet hetzelfde als het bezettingspercentage; laatstgenoemde betreft de mate waarin er tijdens openstellingstijden feitelijk gebruik plaatsvindt.

⁵ Het percentage is tenminste 76% omdat er naast de huur/gebruiksvergoeding nog overige baten zijn. Anderzijds kunnen er ook nog andere lasten zijn zoals de exploitatiebijdrage. Het totaal van baten en lasten alleen inzichtelijk voor de exploitant en gemeente samen.

⁶ Het percentage is tenminste 5% omdat er naast de huur/gebruiksvergoeding nog overige baten zijn.



2.4 Tarieven

De huur- erfpacht- en opstalrechten die de gemeente met haar maatschappelijke partners is overeengekomen en waarvan kennis kon worden genomen, zijn in bijlage 2.2 en 2.3 samengevat. De tarieven zijn nu grotendeels gebaseerd op historische afspraken die onderling sterk verschillen in hoogte maar ook in looptijden en indexering. Voor het beoordelen van de huidige en toekomstige tarieven in Nijkerk is in bijlage 3 nagegaan welke tarieven er in de regio worden gehanteerd.

2.5 Subsidies

In de gemeente Nijkerk worden twee subsidievormen onderscheiden, te weten: Structurele subsidies en eenmalige subsidies. Verdere uitwerking door het college in een nadere subsidieregeling is, conform de ASV, artikel 3, mogelijk. Zo zijn bijvoorbeeld de waarderingssubsidie (als uitwerking van de structurele subsidie) uitgewerkt in een nadere regeling.

Een structurele subsidie is, volgens de Algemene wet bestuursrecht (Awb), een subsidie voor jaarlijks terugkerende activiteiten en kan voor één of meerdere jaren (maximaal 4 jaar) worden verstrekt. De gemeenteraad stelt op jaarbasis in de programmabegroting het budget voor jaarlijkse structurele subsidies beschikbaar. Met jaarlijkse subsidies borgt de gemeente de continuïteit van bepaalde activiteiten (de zogenaamde sociale basisinfrastructuur). Het college maakt met de organisaties vervolgens inhoudelijke afspraken over de te leveren prestaties (output). De gemeente heeft een duidelijke regierol. De organisaties zelf zijn verantwoordelijk voor de uitvoering. Na die 4 jaar kan uiteraard opnieuw worden besloten subsidie te verstrekken.

De eenmalige subsidie is bestemd voor vernieuwende projecten en activiteiten, die niet uit de reguliere middelen kunnen worden bekostigd. De gemeente kan hiervoor, volgens de Awb, maximaal vier keer een subsidie verstrekken. Daarna is volgens de Awb geen sprake meer van een incidentele situatie, maar wordt de incidentele situatie niet automatisch omgezet naar een structurele situatie.

Voor de betrokken welzijnsaccommodaties en gebruikers zijn de verschillende subsidievarianten als volgt toegelicht.

1. Incidentele / eenmalige subsidies. Deze subsidie heeft betrekking op activiteiten die eenmalig en kortdurend plaatsvinden en bedraagt maximaal € 2.500 per activiteit. Het jaarlijkse totaalbudget voor deze subsidies ligt op voorhand vast in de begroting.
2. Structurele subsidies. Binnen het kader van de doelstellingen en de begrotingsbudgetten worden subsidieaanvragen van de grotere instellingen behandeld. De gemeente maakt afspraken met de betreffende organisaties over de te leveren prestaties. Op basis van een evaluatie van de geleverde prestaties vindt een definitieve afrekening van de subsidie plaats. Het jaarlijkse totaalbudget voor deze subsidies ligt op voorhand vast in de begroting.
3. Waarderingssubsidies. Organisaties die voor een waarderingssubsidie in aanmerking komen, ontvangen doorgaans jaarlijks minder dan € 5.000,- subsidie. De hoogte van de waarderingssubsidie wordt bepaald met behulp van een normering. De waarderingssubsidies zijn bedoeld om de gewenste activiteiten te stimuleren en voort te zetten, passend binnen de doelstelling van de gemeente. In de praktijk blijkt echter dat gesubsidieerd wordt op basis van het aantal doelgroepleden. De waarderingssubsidie wordt niet primair ingezet waarvoor deze bedoeld is. De regeling is in 2005 al vastgesteld en geldt anno 2021 als verouderd. Via deze regeling krijgt een aantal verenigingen een huisvestingssubsidie waarvoor de onderbouwing ontbreekt. Het jaarlijkse totaalbedrag van de waarderingssubsidies staat niet vast maar kan fluctueren afhankelijk van de ontwikkeling in het aantal verenigingen en verenigingsleden.



4. Exploitatiebijdrage. Om de welzijnsaccommodaties voor bepaalde doelgroepen c.q. activiteiten maatschappelijk verantwoord en laagdrempelig beschikbaar te stellen, kan de gemeente op de huur-/gebruikstarieven subsidie verlenen.
Deze subsidie wordt niet aan de gebruikers betaald maar aan de accommodatie, ter compensatie van het exploitatietekort⁷. De exploitatiebijdrage lijkt veel op structurele subsidie maar is niet exact hetzelfde.
5. Projectsubsidies. De subsidie heeft betrekking op een activiteit duurder dan € 2.500 die eenmalig van aard is maar zich uitstrekt over meerdere jaren. Hiervoor zijn op voorhand geen voorwaarden benoemd en ook is er in de begroting geen budget voor opgenomen.
6. Overige subsidies die overeenkomen met projectsubsidies zijn:
 - a. Stichtingskostenbijdrage. Als de gemeente niet zelf de opstallen in eigendom heeft, kan zij aan de realisatie wel een bijdrage leveren in de vorm van:
 - I. een eenmalige schenking en/of;
 - II. een lening tegen gunstige voorwaarden (geheel of deels renteloos, aflossingsvrij) en/of;
 - III. een garantstelling.
 - b. Erfpacht- of opstalrecht. De gemeente stelt grond beschikbaar voor de realisatie van opstallen. De gemeente draagt de lasten voor de grondverwerving en de externe infrastructuur. Als de gemeente niet zelf de opstallen in eigendom heeft, ontvangt zij een vergoeding (canon) voor het erfpacht- of opstalrecht. Van subsidie is sprake als de vergoeding lager is dan de lasten.

In 2020/2021 heeft de gemeente Nijkerk in de welzijnssector de volgende waarderings-, structurele en incidentele / eenmalige subsidies verleend.

Kenmerk	Waardering	Structureel	Incidenteel	Totaal
Jaartal	2021	2021	2020	2020/2021
Aantal	78	26	10	114
Totale subsidie in €	316.505	186.616	16.800	519.922
Hoogste subsidie in €	18.390	34.395	3.000	34.395
Laagste subsidie in €	-	750	600	-
Gemiddelde subsidie in €	4.058	7.178	1.680	4.561

Tabel 3. Subsidies 2020-2021

De subsidies die per gebruiker zijn verleend, zijn gespecificeerd in bijlage 2.4.

Voorheen werden veel subsidies verstrekt op basis van historische afspraken en uitgangspunten die niet meer te achterhalen zijn. Er werd subsidie aan een organisatie verstrekt omdat in het jaar daarvoor ook subsidie werd verstrekt. Bovendien mocht er geen sprake zijn van gewijzigde omstandigheden. In de tussentijd heeft de wereld niet stil gestaan. Nieuwe taken hebben geleid tot nieuwe inzichten en speerpunten van beleid. Dat riep de vraag op of de verleende subsidies (nog) voldoende aansluiten bij de beleidsdoelstellingen en/of met inzet van deze subsidies de realisatie van beleidsdoelstellingen het best is gediend. Nadat de uitkomsten van de Dialoog Leefstijl bekend zijn geworden, is besloten om het huidige subsidiebeleid te herijken. De input van deze dialooggroep is meegenomen voor het herijken van het subsidiebeleid.

⁷ Als de gemeente zelf de exploitant is, komt de subsidie/bijdrage overeen met het tekort. Als de accommodatie verzelfstandigd is en ook commerciële gebruikers kent, kunnen gemeente en exploitant een vaste bijdrage overeenkomen.



3. Nieuw tarievenstelsel

3.1 Inleiding

In dit hoofdstuk is het nieuwe tarievenstelsel gepresenteerd. Het ontwerp waarop dit gebaseerd is, is opgenomen en toegelicht in bijlage 5.

3.2 Binnensport

Volgens het principe van regionale afstemming zijn de nieuwe binnensporttarieven grotendeels gebaseerd op de huidige situatie. Hierbij zijn drie tariefgroepen onderscheiden waarbij onder de groep "verenigingen" zowel lokale sportverenigingen, overige verenigingen als particulieren worden verstaan. Ook zijn de tarieven iets verhoogd naar een niveau dat in de regio meer te doen gebruikelijk is; zie de vergelijking van regiotarieven in bijlage 3.1.

Accommodatie	Zaal- delen	Onderwijs in €		Verenigingen in €		Commercieel in €	
		deel	geheel	deel	geheel	deel	geheel
De Baggelaar	1	20,00	20,00	20,00	20,00	60,00	60,00
Ridderspoor	2	20,00	40,00	10,00	20,00	30,00	60,00
Corlaer	3	20,00	60,00	13,33	40,00	30,00	90,00
De Slag	3	20,00	60,00	13,33	40,00	30,00	90,00
Strijland	2	20,00	40,00	20,00	40,00	45,00	90,00
Watergoor	2	20,00	40,00	20,00	40,00	45,00	90,00

Tabel 4. Voorstel uurtarieven binnensportaccommodaties

3.3 Buitensport

Volgens het principe van een kostprijsgeoriënteerde tariefstructuur zijn de nieuwe buitensporttarieven gebaseerd op de kosten die voor de instandhouding in bijlage 2.2.2 zijn geraamd en vervolgens naar overeenkomst van type en omvang zijn gedifferentieerd. Hiervan is een percentage genomen van circa 13% dat erin resulteert dat de verschillen per gebruiker sterk uiteenlopen maar de totale opbrengst nagenoeg gelijk is aan de huidige situatie.



Buitensport	Tarief in €
Kleedklokken, per twee	325,00
Velden/banen	
Atletiekbaan 200m	1.820,00
Oefenhoek natuurgras	1.130,00
Sportveld natuurgras A	2.800,00
Sportveld natuurgras B	2.400,00
Sportveld natuurgras C	1.640,00
Oefenhoek kunstgras	1.390,00
Voetbalveld kunstgras A	4.960,00
Voetbalveld kunstgras B	3.420,00
Korfbalveld kunstgras A	3.570,00
Korfbalveld kunstgras B	2.350,00
Hockeyveld zandkunstgras	4.030,00
Hockeyveld semi-water	4.480,00

Tabel 5. Voorstel seizoenstarieven buitensportaccommodaties

Voor de buitensportaccommodaties zijn geen uurtarieven bepaald. Onderverhuur vindt plaats via de verenigingen en zij bepalen hiervoor zelf de tarieven. Gebruikers die exploitatie- en/of beheertaken van gemeentelijke accommodaties in zelfwerkzaamheid (laten) verrichten, komen weliswaar voor een vergoeding in aanmerking maar deze wordt niet in het tarievenstelsel opgenomen omdat dit per gebruiker maatwerk vereist.

3.4 Verhuur welzijnsaccommodaties

De gemeente verhuurt nog drie welzijnsaccommodaties, te weten jongeren centrum Chill Out, het gebouw van de Unie van Vrijwilligers (Het Tuinhuis) en het dorps huis met bibliotheek in 't Veense Hart⁸. De huur van Chill Out en Het Tuinhuis worden via subsidie volledig aan de huurders van deze accommodaties gecompenseerd (zie bijlage 2.1.2). Bij de bouw van 't Veense Hart is met de Stichting Dorps huis Nijkerkerveen en de Stichting Bibliotheek Nijkerk afgesproken dat de huur bestaat uit alle eigenaarslasten, met uitzondering van rente en afschrijving. De huur in de vorm van eigenaarslasten voor 't Veense Hart is gelijk aan de gemeentelijke bijdrage aan de Vereniging van Eigenaren. In de begroting verloopt dit dus budgettair-neutraal. Gelet op het vorenstaande zijn geen nieuwe tarieven bepaald voor deze drie welzijnsaccommodaties. Eventuele (onder-)verhuur van de accommodaties vindt plaats via de hoofdhuurder, waarbij ook de opbrengsten voor de hoofdhuurder zijn. Het tarief voor (onder)verhuur kan de hoofdhuurder zelf bepalen; daarom is geen uurtarief vastgesteld voor deze accommodaties.

Accommodatie	B.v.o. m ²	Vergoeding in €
Het Tuinhuis	466	29.049
Chill-Out ⁹	211	15.960
't Veense Hart	266	nog vast te stellen

Tabel 6. Tarieven welzijnsaccommodaties

⁸ Hoewel ook De Wulfshoeve voor rekening van de gemeente komt, is deze buiten beschouwing gelaten omdat deze alleen gebruikt wordt voor het gebiedsteam dat sinds januari 2019 onderdeel is van de gemeentelijke organisatie.

⁹ Voor Chill Out is via de overlegtafel Algemeen Toegankelijk een afspraak gemaakt over de huur. Voor het nieuwe tarievenstelsel is ervan uitgegaan dat deze afspraak gewoon doorloopt. Ook de afspraken over het jeugd- en jongerenwerk in het algemeen worden via de overlegtafel Algemeen Toegankelijk geregeld; het nieuwe subsidiestelsel is hierop niet van toepassing.



3.5 Recht van opstal / erfpacht

Uitgangspunt voor het nieuwe stelsel is dat voor recht van opstal / erfpacht elk een afzonderlijk maatschappelijk en commercieel tarief op basis van de dan geldende maatschappelijke, respectievelijk commerciële grondprijs wordt gehanteerd x 3% rente en een jaarlijkse indexering met CPI. Hieronder vallen eveneens de opstallen van buitensportverenigingen waarvan de primaire sportvoorzieningen wel maar de clubaccommodaties niet als basisvoorziening zijn aangemerkt. De retributie wordt alleen berekend over de oppervlakte van het clubgebouw en andere niet-sportgerelateerde ruimten.

Hierbij wordt opgemerkt dat sommige overeenkomsten inzake huur, erfpacht of recht van opstal voor een lange termijn zijn aangegaan waarbij er geen tussentijdse aanpassing van het huurbedrag, de canon of retributie mogelijk is. Daarnaast geldt voor veel opstalrechten dat, als na afloop van de termijn wordt gekozen voor verlenging, in de betreffende akten al vastligt op welke wijze de retributie kan worden herzien waarbij niet verwezen wordt naar de gemeentelijke grondprijzen.

Voorgesteld wordt om bovengenoemde berekeningswijze van toepassing te verklaren op nieuwe overeenkomsten en in de huidige vijf situaties waarin het wel mogelijk is om de retributie of canon aan te passen, namelijk voor de overeenkomsten met Topsquash, Prokino, de Nijkerkse Cross Club, Bouvier Dressuurgroep en Stichting Bibliotheken Nijkerk.



4. Nieuw subsidiestelsel

4.1 Inleiding

In dit hoofdstuk is het nieuwe subsidiestelsel gepresenteerd. De wijzigingen ten opzichte van het huidige subsidiestelsel zijn schematisch als volgt weergegeven.

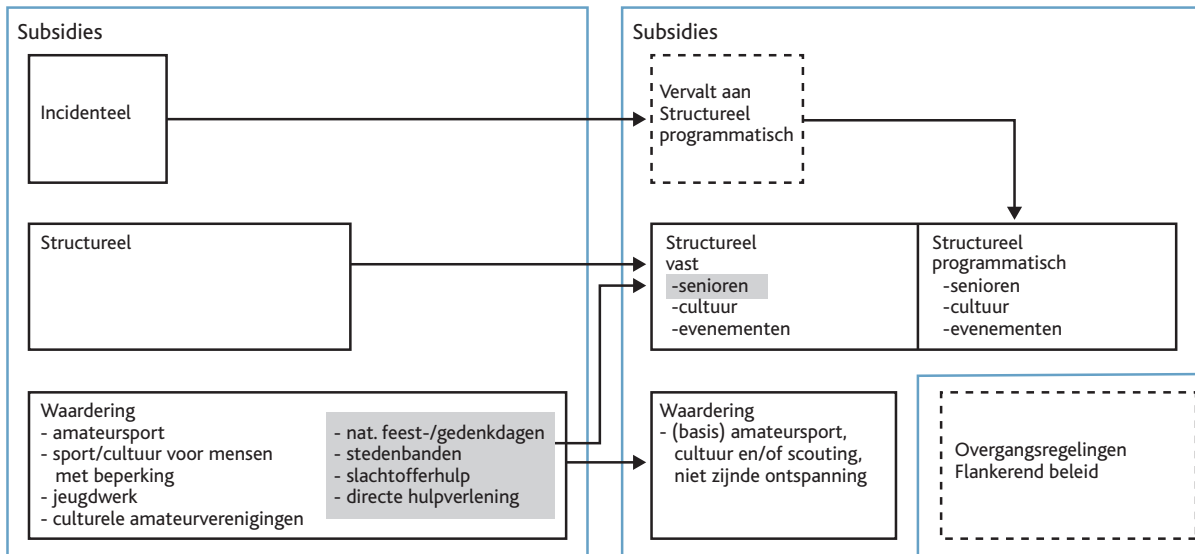

Figuur 1. Schematisch ontwerp subsidiestelsel

Het ontwerp waarop het nieuwe stelsel is gebaseerd, is opgenomen en toegelicht in bijlage 6.

4.2 Incidentele subsidies

Kenmerk	Huidig	Aanbeveling
doel	opstarten / aanjagen activiteit	Opheffen, budget vervalt aan programmatisch deel van structurele subsidie
verlening	eenmalig tot max. 3 jaar	
aanvraagbedrag	max. € 2.500 per jaar	
totaal budget	via begroting met indexering circa € 22.000 per jaar; afwijkingen compensabel met andere subsidies	
aanvraagtermijn	> 12 weken van te voren	
vereisten	aanvraagformulier, begroting, werk- en activiteitenplan	
beoordeling		
- termijn	doorlopend	
- gremium	gemeente	
- criteria	doelgroepen, deelnamecijfers, cofinanciering	

Tabel 7. Ontwerp incidentele subsidies

In het nieuwe stelsel komen de incidentele subsidies te vervallen en wordt het budget overgeheveld naar de structurele subsidies.



4.3 Structurele subsidies

Kenmerk	Huidig	Aanbeveling
doel	mogelijk maken van dagelijkse tot jaarlijkse activiteiten	Handhaven en opdelen in categorieën - senioren (incl. volwassenen/ gezondheid ¹⁰) - cultuur - evenementen
verlening	structureel	Handhaven structureel deel en uitbreiden met een programmatisch deel dat wordt gestuurd op ontwikkelings- en beleidsgestuurde programma's
aanvraagbedrag	variabel	handhaven
totaal budget	via begroting met indexering circa € 160.000 per jaar; afwijkingen compensabel met andere subsidies	uitbreiden
aanvraagtermijn	jaarlijks voor 1 mei	jaarlijkse activiteiten 26 tot 13 weken van te voren overige activiteiten jaarlijks voor 1 november
vereisten	aanvraagformulier, begroting, werk- en activiteitenplan	handhaven
beoordeling		
- termijn	jaarlijks voor 1 januari	ééndaagse activiteiten per kwartaal overige activiteiten jaarlijks voor 1 januari
- gremium	gemeente	gemeente: vast – Raad flexibel – B&W
- criteria	doelgroepen, deelnamecijfers, cofinanciering	doelgroepen, deelnamecijfers, cofinanciering, pijlers dialooggroep

Tabel 8. Ontwerp structurele subsidies

Hierbij wordt opgemerkt dat onder dagelijkse activiteiten ook de reguliere bedrijfsvoering / exploitatie van organisaties wordt verstaan. De subsidie voor A1 Mediagroep, voorheen Stichting Omroep Nijkerk, is en blijft gebaseerd op de rijksbijdrage.

4.4 Waarderingsubsidies

Voor de waarderingsubsidies wordt in de begroting rekening gehouden met een totaalbudget van circa € 250.000 per jaar en een jaarlijkse indexering. Doordat de grondslag voor deze subsidies deels variabel is en samenhangt met de ontwikkeling van het aantal verenigingen en leden, wordt jaarlijks met minimaal € 50.000 van dit budget afgeweken. In het nieuwe stelsel wordt voor het totaalbudget van de waarderingsubsidies een subsidieplafond ingesteld (budget 2021 met een jaarlijkse indexering) en uitgekeerd in een percentage dat omgekeerd evenredig is verbonden aan het totaalbedrag van de aanvragen. Bij een toename van het aantal aanvragen wordt het uit te keren percentage dan naar rato verlaagd en vice versa. Dit betekent dat wanneer het subsidieplafond met 10% overvraagd wordt niet iedere vereniging 100% subsidie krijgt toegekend maar 90%.

¹⁰ Hieronder wordt ook slachtofferhulp, directe hulp en stedenbanden verstaan



De waarderingsubsidies vallen uiteen in acht categorieën. Deze worden als volgt gereduceerd tot één: "verenigingen".

Waarderingsubsidies huidig	Waarderingsubsidies voorstel
Verenigingen voor amateursport	Verenigingen voor (basis-)amateursport, cultuur en/of scouting, niet zijnde ontspanning
Verenigingen voor sport en sociaal cultureel werk voor mensen met een beperking	
Jeugdwerk	
Culturele amateurverenigingen	
Nationale feest- en gedenkdagen	Naar structurele subsidies
Stedenbanden	
Slachtofferhulp	
Directe hulpverlening	

Tabel 9. Ontwerp categorieën waarderingsubsidies

De wijzigingen per categorie zijn als volgt toegelicht.

4.4.1 Verenigingen voor amateursport

Kenmerk	Huidig	Aanbeveling
doel	bevorderen amateursport	handhaven
verlening	structureel	handhaven
aanvraagbedrag	vast en variabel, volgens normering	variabel, zie volgende tabel
totaal budget	via begroting met indexering; budget circa € 200.000 per jaar is variabel met ontwikkeling van verenigingen en leden; afwijkingen compenseren in begroting	beperken, variabel met ontwikkeling van verenigingen en spelende leden; plafond niet overschrijden maar subsidies verlagen evenredig naar aantal spelende leden.
aanvraagtermijn	jaarlijks voor 1 mei	jaarlijks voor 1 november
vereisten	aanvraagformulier en bijlagen	aanvraagformulier voorzien van gewaarmerkte opgave sportbond of kascontrolecommissie
beoordeling		
- termijn	jaarlijks voor 1 september	jaarlijks voor 1 januari
- gremium	gemeente	handhaven
- criteria	ledental jeugd, senioren, mensen met een functionele beperking	handhaven

Tabel 10. Ontwerp waarderingsubsidies amateursport



De wijzigingen in het aanvraagbedrag en het totaalbudget zijn als volgt uitgewerkt.

subsidienormering	grondslag	huidig, circa	aanbeveling
a. alle verenigingen	spelende leden met functionele beperking	€ 30 per lid	€ 100 per lid, vanaf 3 leden
	spelende jeugd- of seniorleden	€ 22 per lid	€ 23 per lid vanaf 6 leden
	vast bedrag per basissportvereniging	-	€ 2.000
	vast bedrag per niet-basissportvereniging	-	€ 1.000
b. verenigingen zonder eigen onderkomen, aangewezen op ruimte van derden	vast bedrag per vereniging	€ 2.400	-
c. verenigingen met een kantine	vast bedrag per vereniging		
- vereniging 1		€ 13.000	-
- vereniging 2		€ 6.000	-
- vereniging 3		€ 5.000	-
- vereniging 4		€ 2.500	-

Tabel 11. Ontwerp aanvraagbedrag en totaalbudget waarderingssubsidies amateursport

Naast de wijzigingen van een variabel naar een vast budget en het opheffen van vaste huisvestingssubsidies wordt het budget verlaagd en het verschil toegevoegd aan de structurele subsidies.

4.4.2 Verenigingen voor sport en sociaal cultureel werk voor mensen met een beperking

De vaste bijdrage per verenigingslid met een functionele beperking van circa € 30,- geldt niet alleen voor sportverenigingen maar ook voor scouting. Dit wordt eveneens verhoogd naar € 100,-. Niet in aanmerking komen cultuur- of ontspanningsverenigingen.



4.4.3 Culturele amateurverenigingen

Voor deze categorie, met als doel het bevorderen van de amateurkunst, gelden dezelfde kenmerken en aanbevelingen als voor de amateursport, zie tabel 11. De wijzigingen in het aanvraagbedrag en het totaalbudget zijn als volgt uitgewerkt.

subsidienormering	grondslag	huidig, circa	aanbeveling
a. alle cultuurverenigingen	jeugd- of seniorleden	€ 22 per lid	€ 23 per lid, vanaf 3 leden
	vaste instrumententoeslag	€ 72 per lid	€ -
	vast bedrag per vereniging	€ 719	€ 1.000
b. alle ontspanningsverenigingen	jeugd- of seniorleden	€ 22 per lid	€ -
	vast bedrag per vereniging	€ 719	€ -

Tabel 12. Ontwerp waarderingssubsidies culturele amateurverenigingen

Voor Muziekvereniging "Concordia" Nijkerkerveen, het Nijkerks Stedelijk Fanfare Corps (NSFC), Nijkerkse Klokkenspelvereniging en Oldtimer Club Nijkerk geldt dat deze inclusief het totaal aan subsidies worden overgeheveld naar de structurele subsidies.

Naast de wijzigingen van een variabel naar een vast budget en het opheffen van een vaste instrumententoeslag en verenigingstoelage wordt het budget verlaagd en het verschil toegevoegd aan de structurele subsidies.

4.4.4 Nationale feest- en gedenkdagen

subsidienormering	grondslag	huidig, circa	aanbeveling
Oranjeverenigingen	vast bedrag per inwoner	€ 0,40	€ -
	vast bedrag per vereniging 1	€ 2.400	€ 4.000
	vast bedrag per vereniging 2	€ 2.400	€ 6.500
	vast bedrag per vereniging 3	€ 2.400	€ 16.000

Tabel 13. Ontwerp waarderingssubsidies nationale feest- en gedenkdagen

Naast de wijzigingen van een variabel naar een vast budget en het opheffen van een vast bedrag per inwoner wordt aanbevolen het budget te handhaven en de regeling over te hevelen naar de structurele subsidies.



4.4.5 Stedenbanden

subsidienormering	grondslag	huidig, circa	aanbeveling
Verenigingen stedenbanden	vast bedrag per vereniging	€ 1.100	€ 1.000

Tabel 14. Ontwerp waarderingssubsidies stedenbanden

Het budget wordt gehandhaafd en de regeling wordt overgeheveld naar de structurele subsidies. Voor Stichting Nijkerk-Schenectady geldt dat deze inclusief de subsidie wordt overgeheveld naar de structurele subsidies in de categorie cultuur omdat dit geen vereniging met leden betreft.

4.4.6 Scouting

Voor deze categorie, voorheen jeugdwerk, gelden dezelfde kenmerken en aanbevelingen als voor de amateursport, zie tabel 11. De aanbevolen wijzigingen in het aanvraagbedrag en het totaalbudget zijn als volgt uitgewerkt.

subsidienormering	grondslag	huidig, circa	aanbeveling
alle verenigingen	leden met functionele beperking	€ 30 per lid	€ 100 per lid, vanaf 3 leden
	jeugdleden	€ 22 per lid	€ 23 per lid vanaf 6 leden
	vast bedrag per vereniging	€ 2.300	€ 2.000

Tabel 15. Ontwerp waarderingssubsidies jeugdwerk

4.4.7 Slachtofferhulp

subsidienormering	grondslag	huidig, circa	aanbeveling
St. Slachtofferhulp	vast bedrag per inwoner	€ 0,20	-
	vast bedrag per vereniging	-	€ 5.000

Tabel 16. Ontwerp waarderingssubsidies slachtofferhulp

Naast de wijzigingen van een variabel naar een vast budget en het opheffen van een vast bedrag per inwoner wordt het budget gehandhaafd en de regeling overgeheveld naar de structurele subsidies.

4.4.8 Directe hulpverlening

subsidienormering	grondslag	huidig, circa	aanbeveling
EHBO Hoevelaken	vast bedrag per vereniging	€ 1.200	€ 1.250

Tabel 17. Ontwerp waarderingssubsidies directe hulpverlening

Het budget wordt gehandhaafd en de regeling wordt overgeheveld naar de structurele subsidies.



5. Gevolgen nieuw stelsel

5.1 Tarieven

De gevolgen van de tariefswijzigingen zijn vooralsnog uitsluitend betrokken op de huur-/ gebruikgave van gemeentelijke basisbuitensportvoorzieningen. Voor de gebruikers van binnensport- en cultuur-/ welzijnsaccommodaties konden de volledige gevolgen niet worden bepaald omdat inzicht ontbreekt in hun afzonderlijke gebruik en de betaalde gebruiksvergoeding.

Vereniging	Basisvoorziening	Instandhouding in €	Differentiatie in €	Tarieven nieuw in €	Vergoeding nieuw in €	Mutatie in €
		690.000	693.000	92.000	92.000	2.000
AVN	2 Kleedlokalen	1.429	2.443	320		
AVN	Atletiekbaan 200m	13.725	13.725	1.820		
AVN	Sportveld	11.498	12.343	1.640	3.780	-1.056
Sparta Nijkerk korfbal	8 Kleedlokalen	9.774	9.774	1.300		
Sparta Nijkerk korfbal	Hoofdveld	18.882	17.692	2.350		
Sparta Nijkerk korfbal	Oefenhoek voetbal	16.501	17.692	2.350	6.000	-5.746
Sparta Nijkerk	20 Kleedlokalen	27.763	24.434	3.240		
Sparta Nijkerk	A-veld	39.436	37.376	4.960		
Sparta Nijkerk	T-veld	35.167	37.376	4.960		
Sparta Nijkerk	B-veld	34.708	37.376	4.960		
Sparta Nijkerk	C-veld	13.188	12.343	1.640		
Sparta Nijkerk	Oefenhoek	10.435	10.435	1.390		
Sparta Nijkerk	D-veld	18.595	18.063	2.400		
Sparta Nijkerk	E-veld	17.578	18.063	2.400	25.950	8.914
NSC	8 Kleedlokalen	15.548	9.774	1.300		
NSC	Hoofdveld 1	19.366	18.063	2.400		
NSC	Veld 2	18.032	18.063	2.400		
NSC	Veld 3	25.726	25.726	3.420		
NSC	Oefenhoek	8.534	8.534	1.130	10.650	6.734
Veensche Boys	12 Kleedlokalen	6.570	14.660	1.950		
Veensche Boys	Veld 1	37.476	37.376	4.960		
Veensche Boys	Veld 2	39.543	37.376	4.960		
Veensche Boys	Veld 3	21.141	21.106	2.800	14.670	4.245
MHC Hockey	veld 1	30.362	30.362	4.030		
MHC Hockey	veld 2	33.761	33.753	4.480	8.510	-2.466
k.c. Telstar Hoevelaken	Kunstgrasveld	26.911	26.911	3.570		
k.c. Telstar Hoevelaken	8 Kleedlokalen	9.774	9.774	1.300	4.870	-6.103
SC Hoevelaken	Hoofdveld 1	21.070	21.106	2.800		
SC Hoevelaken	Veld 2	36.068	37.376	4.960		
SC Hoevelaken	Veld 3	36.563	37.376	4.960		
SC Hoevelaken	Veld 4	16.987	18.063	2.400		
SC Hoevelaken	Veld 5	17.821	18.063	2.400	17.520	-2.313

Tabel 18. Voorstel seizoenstarieven buitensportaccommodaties

Niet inbegrepen bij dit overzicht is de te wijzigen opstalretributie vanaf de eerstvolgende herzieningstermijn voor Topsquash, Prokino, de Nijkerkse Cross Club, Bouvier Dressuurgroep en Stichting Bibliotheken Nijkerk.



5.2 Subsidies

5.2.1 Gevolgen ontvangers nieuwe structurele subsidie

In het voorstel wordt aan structurele subsidies een vast bedrag van in totaal circa € 236.000 verleend en een flexibel in te zetten bedrag van circa € 39.000. De vaste structurele subsidie is als volgt verdeeld.

Categorie	Naam	2021 in €	voorstel in €	Mutatie in €
cultuur	Kreativiteitscentrum "De Brink"	8.865	9.000	135
cultuur	Museum Nijkerk	34.395	34.500	105
cultuur	Muziekvereniging Concordia	1.500	5.500	4.000
cultuur	Nijkerks Stedelijk Fanfare Corps	11.630	20.900	9.270
cultuur	Pinoccio	5.000	5.000	-
cultuur	St. Omroep N	26.163	26.200	37
cultuur	St. Stoomgemaal en bez.centrum Arnhem	6.500	6.500	-
cultuur	Stichting Atelierroute Nijkerk	1.119	1.200	81
cultuur	Stichting Collage	9.518	9.600	82
cultuur	St. de Cultuurbrigade (gluren bij de burens)	7.000	7.000	-
cultuur	Volksuniversiteit Hoevelaken	5.000	5.000	-
cultuur	Nijkerkse Klokkenspelvereniging		1.000	1.000
cultuur	Stichting Nijkerk-Schenectady		1.100	1.100
evenement	St. Dorpsdag Hoevelaken	2.637	2.700	63
evenement	St. Kunstroute Hoevelaken	2.431	2.500	69
evenement	St. Pleinpromotie Nijkerk	5.327	5.400	73
evenement	St. Vakantiespektakel Nijkerk	2.750	2.800	50
evenement	St. Veluwe Wandeltocht Nijkerk	3.162	3.200	38
evenement	Stichting Regionale Veteranendag NW Veluwe	1.500	1.500	-
evenement	Zomerfeesten Nijkerk	2.727	2.800	73
evenement	Oldtimer Club Nijkerk		1.500	1.500
evenement	Stichting Oranjecomité Nijkerkerveen		4.000	4.000
evenement	Oranjevier. "Koningin Wilhelmina" Hoevelaken		6.500	6.500
evenement	Oranjevereniging Nijkerk		16.000	16.000
senioren	Humanitas Noord Veluwe	15.000	15.000	-
senioren	Nederlandse Patiënten Vereniging (NPV)	3.660	3.700	40
senioren	Schuldhulpmaatjes-St.Nijkerks Diac.Beraad	7.500	7.500	-
senioren	St Alzheimer NL Afd. NW Veluwe	750	750	-
senioren	St. Hospice Nijkerk e.o	8.330	8.400	70
senioren	St. Hulpdienst Hoevelaken	4.500	4.500	-
senioren	Zonnebloem Hoevelaken	3.153	3.200	47
senioren	Zonnebloem Nijkerk/ Nijkerkerveen	6.500	6.500	-
slachtofferhulp	Stichting Slachtofferhulp Nederland		5.000	5.000
totaal		186.616	235.950	49.334
	2021		voorstel	
subtotaal	cultuur 110.571		cultuur	132.500
subtotaal	evenement 20.534		evenement	48.900
subtotaal	jeugd 6.119		senioren	49.550
subtotaal	senioren 49.393		slachtofferhulp	5.000
subtotaal			stedenbanden	-

Tabel 19. Gevolgen voorstel structurele subsidies per organisatie



5.2.2 Gevolgen ontvangers nieuwe waarderingssubsidie

Uitgaande van de ledentallenopgave voor 2021 zijn de gevolgen voor de ontvangers van de nieuwe waarderingssubsidie als volgt gespecificeerd.

Categorie	Naam	basis in €	jr./sr. in €	beperkten in €	totaal in €	mutatie in €
sport basis	Atletiekvereniging Nijkerk (A.V.N.)	2.000	2.622	600	5.222	-3.734
sport basis	Badmintonclub Hoevelaken	2.000	391		2.391	-509
sport basis	Badmintonclub Nijkerk	2.000	713		2.713	-544
sport basis	Basketballvereniging Sparta Nijkerk	2.000	1.150		3.150	-519
sport basis	Gymnastiekvereniging DOTO Nijkerkerveen	2.000	2.047		4.047	-530
sport basis	Gymnastiekvereniging Hellas Hoevelaken	2.000	3.312	1.500	6.812	490
sport basis	Handbalvereniging "Voice"	2.000	1.518		3.518	-523
sport basis	Hockey Club Nijkerk	2.000	5.106		7.106	1.936
sport basis	Korfbalvereniging Sparta Nijkerk	2.000	4.922		6.922	1.938
sport basis	Korfbalvereniging Telstar	2.000	3.036		5.036	-2.989
sport basis	Mixed Hockeyclub Hoevelaken	2.000	6.578		8.578	1.886
sport basis	Nijkerkse Gymnastiekver. "Excelsior" (NGV)	2.000	5.198	1.200	8.398	259
sport basis	V.v. Nijkerkse Sport Club NSC	2.000	5.267	800	8.067	2.486
sport basis	Nijkerkse Volleybal Club (NVC)	2.000	1.587		3.587	-524
sport basis	Nijkerkse Watersport Vereniging Flevo	20.000	2.139		22.139	3.749
sport basis	Sportclub Hoevelaken	2.000	8.648		10.648	1.891
sport basis	Sportvereniging Veensche Boys Nijkerkerveen	2.000	7.291		9.291	1.908
sport basis	Voetbalvereniging Sparta Nijkerk	2.000	17.618		19.618	1.778
sport basis	Volleybalvereniging Surf	2.000	1.932		3.932	-528
sport basis	Zaalvoetbalver. AHB Nijkerk	2.000			2.000	-558
sport basis	Zaalvoetbalver. Texaco-Boys	2.000			2.000	-597
sport basis	ZVV Sparta Nijkerk	2.000	184		2.184	-506
sport basis	Zaalvoetbalvereniging Walk-Inn-Boys	2.000			2.000	-527
sport	Biljartvereniging B.C.H. '95	1.000	506	600	2.106	-1.096
sport	Bridgeclub Hoevelaken	1.000	1.840		2.840	-1.527
sport	Bridgeclub Klaverslag Hoevelaken	1.000	874		1.874	-1.515
sport	Jeu de Boulesvereniging De Nijeboulers	1.000	3.013	700	4.713	1.445
sport	Hoevelakens Schaakgenootschap	1.000	529		1.529	-1.542
sport	Hengelsportvereniging "Hoop op Geluk"	1.000	7.590		8.590	904
sport	Landelijke Rijvereniging "De Laak"	1.000	506		1.506	-1.510
sport	Muay Thai Nijkerk	1.000	1.403		2.403	-1.522
sport	Nijkerkse Bridge Club	1.000	2.047		3.047	-1.530
sport	Nijkerkse Crossclub (NCC)	1.000	920		1.920	988
sport	Nijkerkse Tennis Club (NTC)	1.000	3.312		4.312	958
sport	Paardensportver. Manege Slichtenhorst	1.000	299		1.299	996
sport	Ponyclub "De Waaghalsjes"	1.000	759		1.759	-1.514
sport	Postduivenvereniging Nijkerk	1.000	391		1.391	933
sport	Recreatie Bridge Nijkerk	1.000	2.208		3.208	972
sport	Schaats en Skeeler Vereniging Nijkerk (SSVN)	1.000	1.288		2.288	-1.520
sport	Schietvereniging Frans Tromp	1.000	276		1.276	935
sport	Tafeltennisvereniging Rega	1.000	943	400	2.343	1.264
sport	Tennisvereniging Sparta	1.000	3.427		4.427	-1.547
sport	Tennisvereniging Weldam Hoevelaken	1.000	3.749		4.749	-1.551



Categorie	Naam	basis in €	jr./sr. in €	beperven in €	totaal in €	mutatie in €
sport	VOEK Tourfietsclub Nijkerk	1.000	2.921		3.921	963
sport	Gehandicaptensportver. Amersfoort eo					-31
sport	Oogvereniging Gelderland					
scouting	Scouting Hiawatha Hoevelaken	2.000	483		2.483	-510
scouting	Scouting Nijkerk	2.000	1.472	1.000	4.472	168
scouting	St.Scouting K.v.Rensselaer II Zeeverkeners	2.000	667		2.667	-512
ontspanning	Stichting Vrienden van de Kopperhof					-6.230
ontspanning	Passage Chr.maatsch.vrouwenbeweging Nijkerk					-2.690
ontspanning	NVVH-Vrouwennetwerk					-4.204
ontspanning	Vrouwen van Nu Hoevelaken					-5.205
cultuur	Blue Basement Big Band Hoevelaken	1.000				-780
cultuur	Chiantikoor Nijkerk	1.000	805		1.805	233
cultuur	Christelijk Gemengd koor Con Amore	1.000	621		1.621	235
cultuur	Christelijke Gemengde Zangvereniging Excelsior	1.000	1.334		2.334	226
cultuur	Chr. Plattelands Jongerenver. Nijkerk	1.000			0	-757
cultuur	Nijkerk Christelijk Jongerenkoor	1.000	667		1.667	234
cultuur	Christelijk Streekmannenkoor "NW Veluwe"	1.000	1.380		2.380	226
cultuur	Hervormd Geref. Zangver. "De Lofstem"	1.000	759		1.759	233
cultuur	Zeemanskoor Nijkerks Welvaren	1.000	1.127		2.127	-664
cultuur	Kinderkoor 'De Jonge Lofstem'	1.000	368		1.368	-59
cultuur	Majoretten Showteam Nijkerk (M.S.N.)	1.000	207		1.207	240
cultuur	Smartlappenkoor 'Uit het leven gegrepen'	1.000	598		1.598	-136
cultuur	Stichting Bach Consort Nijkerk	1.000				-757
cultuur	Toneelgroep "Het Gebeuren"	1.000				-804
cultuur	Volksdansgroep Nijkerk "Rav Brachot"	1.000	253		1.253	240
cultuur	Chr. Gemengde Zangver. "Halleluja"	1.000	437		1.437	237
cultuur	Muziekver. "Concordia" Nijkerkerveen					-4.000
cultuur	Nijkerks Stedelijk Fanfare Corps (NSFC)					-9.292
cultuur	Nijkerkse Klokkenspelvereniging					-757
cultuur	Stichting Nijkerk-Schenectady					-1.165
evenement	Oldtimer Club Nijkerk					-1.642
evenement	Stichting Oranjecomité Nijkerkerveen					-4.334
evenement	Oranjever. "Koningin Wilhelmina" Hoevelaken					-6.958
evenement	Oranjevereniging Nijkerk					-16.310
slachtofferhulp	Stichting Slachtofferhulp Nederland					-9.658
totaal		107.000	131.238	6.800	245.038	-71.467
	2021 voorstel					
subtotaal	sport 211.143 sport basis				149.359	
subtotaal	aangepaste sport 31 sport				61.501	
subtotaal	cultuur 85.197 scouting				9.622	
subtotaal	jeugd 10.477 cultuur				24.556	
subtotaal	slachtofferhulp 9.658 ontspanning				-	
subtotaal	stedenbanden -					
totaal	316.505				245.038	-71.467

Tabel 20. Gevolgen voorstel waarderingsubsidies per organisatie



Voor zwem- en waterpolovereniging Flevo wordt een uitzondering voorgesteld. Dit heeft te maken met de tarieven van het zwembad zoals deze bij de bouw van het zwembad zijn vastgesteld. Het verenigingstarief per baan is niet gewijzigd ten opzichte van de oude zwembaden. Echter, voor wedstrijden van waterpolo moet het volledige zwembad gehuurd worden en is er geen efficiëncyslag mogelijk. Tevens blijkt Flevo in het oude zwembad een lager verenigingstarief betaald te hebben dan het gebruikelijke verenigingstarief. Om deze twee redenen wordt voorgesteld voor Flevo een uitzondering te maken. In plaats van het vaste bedrag van € 2.000 per vereniging wordt voor Flevo een vast bedrag van € 20.000 voorgesteld, zonder overgangsregeling. Hierbij geldt de voorwaarde dat deze extra subsidie eindigt als de overeenkomst met de huidige exploitant afloopt en het verenigingstarief voor de badhuur ter compensatie wordt aangepast.

Gehandicaptensportvereniging Amersfoort eo en Oogvereniging Gelderland (in 2020 € 31, respectievelijk € 0 waarderingssubsidie) komen in het voorstel voortaan niet langer in aanmerking voor subsidie omdat dit geen Nijkerkse verenigingen betreft.

5.2.3 Samenvatting gevolgen budget

2020		bedrag in €	Voorstel			bedrag in €
Totaal incidenteel		16.800	- (incidenteel vervalt)			-
Structureel			Structureel	vast	flexibel	
cultuur	110.571		cultuur	132.500	12.978	
evenement	20.534		evenement	48.900	12.978	
jeugd	6.119		senioren	49.550	12.978	
senioren	49.393		slachtofferhulp	5.000		
			stedenbanden	-		
Totaal structureel		186.616	Totaal structureel	235.950	38.934	274.884
Waardering			Waardering			
sport	211.143		sport basis		149.359	
aangepaste sport	31		sport		61.501	
cultuur	85.197		scouting		9.622	
jeugd	10.477		cultuur		24.556	
slachtofferhulp	9.658		ontspanning		-	
stedenbanden	-					
Totaal waardering		316.505	Totaal waardering			245.038
Totaal generaal		519.922	Totaal generaal			519.922

Tabel 21. Budgetgevolgen voorstel structurele en waarderingssubsidies



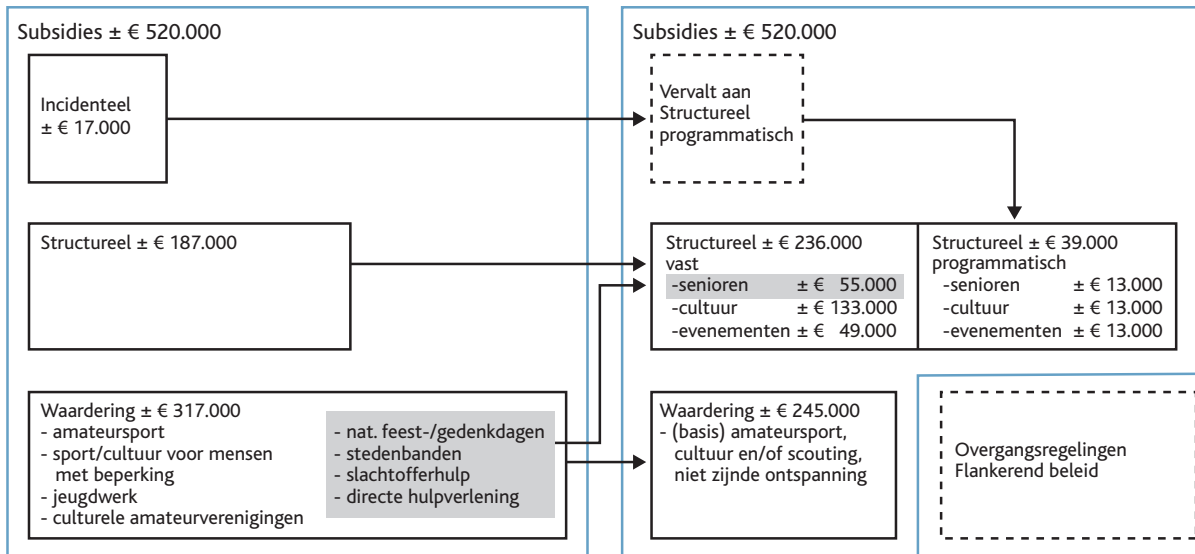

Figuur 2. Schematisch voorstel subsidiestelsel

5.3 Randvoorwaarden

Voor het vaststellen van het nieuwe stelsel is het van belang om rekening te houden met onder andere de volgende aspecten.

Regiotarieven en subsidies

Idealiter vallen de nieuwe tarieven van Nijkerk niet te ver uit de toon met de bestaande tarieven in de regiogemeenten (zie paragraaf 3.5). Hierbij dient bij voorkeur ook de jeugdledensubsidie te worden meegewogen omdat de tarieven in Nijkerk hierdoor in hoge mate worden gecompenseerd.

Bestaande overeenkomsten

Er moet rekening gehouden worden met alle overeenkomsten die tussen de gemeente, exploitant en gebruikers zijn gesloten voor ingebruikgave, huur, opstal en/of erfpacht en de termijnen waarbinnen die overeenkomsten op de nieuwe tarieven kunnen worden aangepast. Voor de gebruikgave- en huurovereenkomsten wordt aanbevolen om:

- de indexering voor alle overeenkomsten te koppelen aan het CPI alle huishoudens;
- de looptijd voor alle gebruikgave- en huurovereenkomsten te verbinden aan een termijn die jaarlijks opzegbaar is.

Onderverhuur

Onderverhuur bij buitensport- en welzijnsaccommodaties vindt plaats door de hoofdhuurder. De opbrengsten hiervan zijn voor de hoofdhuurder. Wel zullen afspraken met de huurders gemaakt moeten worden ten aanzien van de criteria waaronder onderverhuur kan plaatsvinden, waarbij onderverhuur niet in strijd mag zijn met bijvoorbeeld het bestemmingsplan en de drank- en horecaverordening. Bij structurele vormen van onderverhuur is toestemming van de gemeente vereist.

Ledentallen

Voor de nieuwe waarderingssubsidie is nu nog uitgegaan van de ledentallen in 2021. Voor de vaststelling van de nieuwe waarderingssubsidie is echter het dan geldende aantal leden van toepassing.



Zelfwerkzaamheid

Naast het vaststellen van nieuwe tarieven en subsidies dienen met de gebruikers die exploitatie- en/of beheertaken van gemeentelijke accommodaties in zelfwerkzaamheid (laten) verrichten, de afspraken over onderhoudsbijdragen en/of beheervergoedingen per vereniging afzonderlijk te worden gemaakt c.q. bevestigd.

Overgangsregeling

Er is een overgangsregeling opgesteld voor organisaties die er meer dan € 1.000 op voor- of achteruit gaan. Zo wordt er geleidelijk van de huidige naar de nieuwe situatie toegegroeid. Een geleidelijke op-/afbouw is daarbij het uitgangspunt waarbij organisaties zowel financieel als inhoudelijk ondersteund kunnen worden. De afbouwregeling ziet er als volgt uit:

- in 2022 ontvangt de organisatie 67% van het verschil t.o.v. de in 2021 verstrekte subsidie;
- in 2023 ontvangt de organisatie 33% van het verschil t.o.v. de in 2021 verstrekte subsidie;
- in 2024 ontvangt de organisatie geen compensatie meer.

Omdat het nieuwe subsidiebeleid transparant en eenduidig is, hanteren we voor de partijen die, er op basis van de nieuwe richtlijnen, op vooruitgaan ook hetzelfde principe. Het ingroeimodel ziet er als volgt uit:

- in 2022 ontvangt de organisatie 33% van het verschil t.o.v. de in 2021 verstrekte subsidie;
- in 2023 ontvangt de organisatie 67% van het verschil t.o.v. de in 2021 verstrekte subsidie;
- in 2024 ontvangt de organisatie het totale bedrag.

De organisaties die er meer dan € 1.000 op achteruit gaan, worden door deze overgangsregeling in staat gesteld om te anticiperen op de negatieve veranderingen. Organisaties die niet meer in aanmerking komen voor de waarderingssubsidie, kunnen mogelijk wel in aanmerking komen voor een andersoortige subsidie.



5.4 Gevolgen per organisatie en per lid

In de onderstaande tabel zijn per organisatie de voorgestelde wijzigingen van de tarieven en subsidies (op basis van de tabellen 18, 19 en 20) inclusief de overgangsregeling bepaald. De incidentele subsidies die verstrekt werden, zijn hierin buiten beschouwing gelaten.

Naam	mutatie	mutatie	mutatie	totaal mutaties	Overgangsregeling		
	waarde-rings subsidies	struct. vast subsidies	huur		jaar 1	jaar 2	jaar 3
					33%	67%	ev0%
Kreativiteitscentrum "De Brink"		135		135			
Museum Nijkerk		105		105			
Muziekvereniging Concordia		4.000		4.000			
Muziekver. "Concordia" Nijkerkerveen	-4.000			-4.000			
Nijkerks Stedelijk Fanfare Corps		9.270		9.270			
Nijkerks Stedelijk Fanfare Corps (NSFC)	-9.292			-9.292			
Pinoccio							
St. Omroep N		37		37			
St. Stoomgemaal en bez.centrum Arkemheem							
Stichting Atelierroute Nijkerk		81		81			
Stichting Collage		82		82			
St. de Cultuurbrigade (gluren bij de bureu)							
Volksuniversiteit Hoevelaken							
Nijkerkse Klokkenspelvereniging	-757	1.000		243			
St. Dorpsdag Hoevelaken		63		63			
St. Kunstroute Hoevelaken		69		69			
St. Pleinpromotie Nijkerk		73		73			
St. Vakantiespektakel Nijkerk		50		50			
St. Veluwe Wandeltocht Nijkerk		38		38			
Stichting Regionale Veteranendag NW Veluwe							
Zomerfeesten Nijkerk		73		73			
Oldtimer Club Nijkerk	-1.642	1.500		-142			
Stichting Oranjecomité Nijkerkerveen	-4.334	4.000		-334			
Oranjever. "Koningin Wilhelmina" Hoevelaken	-6.958	6.500		-458			
Oranjevereniging Nijkerk	-16.310	16.000		-310			
Humanitas Noord Veluwe							
Nederlandse Patiënten Vereniging (NPV)		40		40			
Schuldhulpmaatjes-St.Nijkerks Diac.Beraad							
St Alzheimer NL Afd. NW Veluwe							
St. Hospice Nijkerk e.o		70		70			
St. Hulpdienst Hoevelaken							
Zonnebloem Hoevelaken		47		47			
Zonnebloem Nijkerk/ Nijkerkerveen							
Stichting Slachtofferhulp Nederland	-9.658	5.000		-4.658	3.106	1.553	
Atletiekvereniging Nijkerk (A.V.N.)	-3.734		-1.056	-2.678	1.786	893	
Badmintonclub Hoevelaken	-509			-509			
Badmintonclub Nijkerk	-544			-544			
Basketballvereniging Sparta Nijkerk	-519			-519			
Gymnastiekvereniging DOTO Nijkerkerveen	-530			-530			



Naam	mutatie	mutatie	mutatie	totaal mutaties	Overgangsregeling		
	waarde- rings subsidies	struct. vast subsidies	huur		jaar 1 33%	jaar 2 67%	jaar 3 ev0%
Gymnastiekvereniging Hellas Hoevelaken	490			490			
Handbalvereniging "Voice"	-523			-523			
Hockey Club Nijkerk	1.936			1.936	-1.290	-645	
Korfbalvereniging Sparta Nijkerk	1.938		-5.746	7.684	-5.123	-2.561	
Korfbalvereniging Telstar	-2.989		-6.103	3.114	-2.076	-1.038	
Mixed Hockeyclub Hoevelaken	1.886		-2.466	4.352	-2.901	-1.451	
Nijkerkse Gymnastiekver. "Excelsior" (NGV)	259			259			
V.v. Nijkerkse Sport Club NSC	2.486		6.734	-4.248	2.832	1.416	
Nijkerkse Volleybal Club (NVC)	-524			-524			
Nijkerkse Watersport Vereniging Flevo	3.749			3.749			
Sportclub Hoevelaken	1.891		-2.313	4.204	-2.803	-1.401	
Sportvereniging Veensche Boys Nijkerkerveen	1.908		4.245	-2.337	1.558	779	
Voetbalvereniging Sparta Nijkerk	1.778		8.914	-7.136	4.757	2.379	
Volleybalvereniging Surf	-528			-528			
Zaalvoetbalver. AHB Nijkerk	-558			-558			
Zaalvoetbalver. Texaco-Boys	-597			-597			
ZVV Sparta Nijkerk	-506			-506			
Zaalvoetbalvereniging Walk-Inn-Boys	-527			-527			
Biljartvereniging B.C.H. '95	-1.096			-1.096	731	365	
Bridgeclub Hoevelaken	-1.527			-1.527	1.018	509	
Bridgeclub Klaverslag Hoevelaken	-1.515			-1.515	1.010	505	
Jeu de Boulesvereniging De Nijeboulers	1.445			1.445	-964	-482	
Hoevelakens Schaakgenootschap	-1.542			-1.542	1.028	514	
Hengelsportvereniging "Hoop op Geluk"	904			904			
Landelijke Rijvereniging "De Laak"	-1.510			-1.510	1.007	503	
Muay Thai Nijkerk	-1.522			-1.522	1.014	507	
Nijkerkse Bridge Club	-1.530			-1.530	1.020	510	
Nijkerkse Crossclub (NCC)	988			988			
Nijkerkse Tennis Club (NTC)	958			958			
Paardensportver. Manege Slichtenhorst	996			996			
Ponyclub "De Waaghalsjes"	-1.514			-1.514	1.009	505	
Postduivenvereniging Nijkerk	933			933			
Recreatie Bridge Nijkerk	972			972			
Schaats en Skeeler Vereniging Nijkerk (SSVN)	-1.520			-1.520	1.014	507	
Schietvereniging Frans Tromp	935			935			
Tafeltennisvereniging Rega	1.264			1.264	-843	-421	
Tennisvereniging Sparta	-1.547			-1.547	1.031	516	
Tennisvereniging Weldam Hoevelaken	-1.551			-1.551	1.034	517	
VOEK Tourfietsclub Nijkerk	963			963			
Gehandicaptensportver. Amersfoort eo	-31			-31			
Oogvereniging Gelderland							
Scouting Hiawatha Hoevelaken	-510			-510			
Scouting Nijkerk	168			168			
St.Scouting K.v.Rensselaer II Zeeverkeners	-512			-512			
Stichting Vrienden van de Kopperhof	-6.230			-6.230	4.153	2.077	



Naam	mutatie	mutatie	mutatie	totaal mutaties	Overgangsregeling		
	waarde- rings subsidies	struct. vast subsidies	huur		jaar 1 33%	jaar 2 67%	jaar 3 ev0%
Passage Chr.maatsch.vrouwenbeweging Nijkerk	-2.690			-2.690	1.793	897	
NVVH-Vrouwennetwerk	-4.204			-4.204	2.803	1.401	
Vrouwen van Nu Hoevelaken	-5.205			-5.205	3.470	1.735	
Blue Basement Big Band Hoevelaken	220			220			
Chiantikoor Nijkerk	233			233			
Christelijk Gemengd koor Con Amore	235			235			
Chr. Gemengde Zangvereniging Excelsior	226			226			
Chr. Plattelands Jongerenver. Nijkerk	243			243			
Nijkerk Christelijk Jongerenkoor	234			234			
Christelijk Streekmannenkoor "NW Veluwe"	226			226			
Hervormd Geref. Zangver. "De Lofstem"	233			233			
Zeemanskoor Nijkerks Welvaren	-664			-664			
Kinderkoor 'De Jonge Lofstem'	-59			-59			
Majoretten Showteam Nijkerk (M.S.N.)	240			240			
Smartlappenkoor 'Uit het leven gegrepen'	-136			-136			
Stichting Bach Consort Nijkerk	243			243			
Toneelgroep "Het Gebeuren"	196			196			
Volksdansgroep Nijkerk "Rav Brachot"	240			240			
Chr. Gemengde Zangver. "Halleluja"	237			237			
Stichting Nijkerk-Schenectady	-1.165	1.100		-65			
totaal	-71.467	49.334	2.209	-24.343	21.175	10.588	

Tabel 22. Gevolgen verenigingen/instellingen

De gevolgen per lid zijn opgenomen in bijlage 7.

Beoogd is dat de wijziging van het subsidiestelsel per saldo budgetneutraal verloopt zodat er dus ook in de nieuwe situatie in totaal € 520.000 wordt verleend. Voor de wijziging van het tarievenstelsel wordt beoogd dat deze per saldo resulteert in een extra opbrengst van ruim € 2.000 voor de structurele gebruikgave van de buitensportaccommodaties.

Aanbevolen wordt om ten behoeve van de overgangsregeling aanvullend rekening te houden met een indicatief bedrag van circa € 25.000 in jaar 1 en circa € 12.500 in jaar 2. De bovenstaande financiële gevolgen zijn bepaald onder een groot aantal voorbehouden waaronder de volgende.

- Mutaties in de ledentallen werken door in de waarderingssubsidie.
- Verwacht wordt dat de huidige binnensporttarieven in 2022 na indexering grotendeels overeen zullen komen met de nieuw voorgestelde binnensporttarieven.



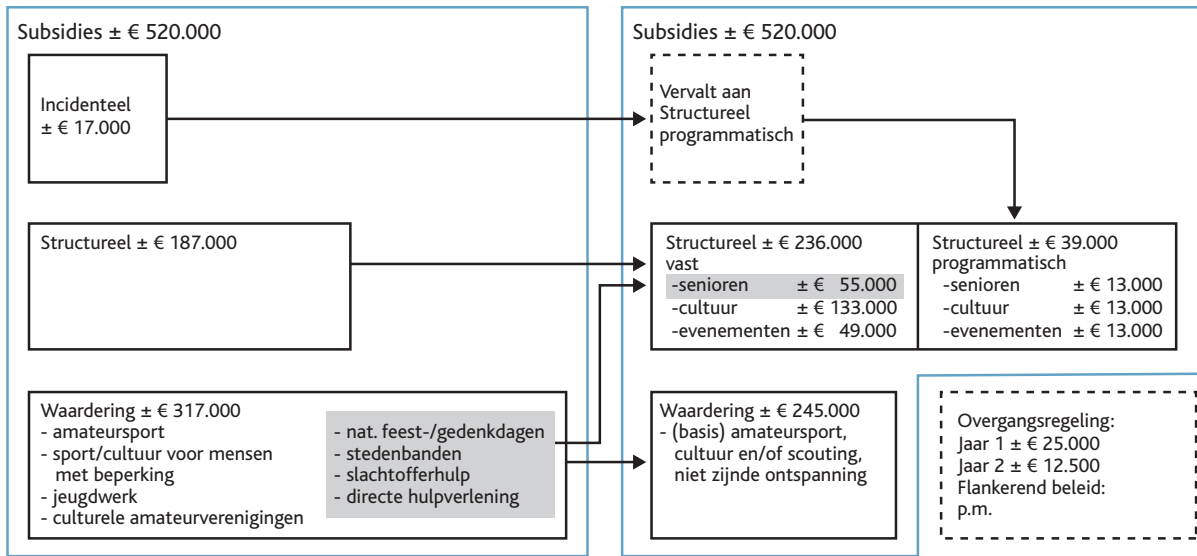

Figuur 3. Schematisch voorstel subsidiestelsel inclusief overgangsregeling



Bijlagen

1. Kaders en uitgangspunten

1.1 Nota maatschappelijk vastgoed 2013-2025

In de Nota Maatschappelijk Vastgoed is een aantal spelregels geformuleerd voor de wijze waarop de gemeente Nijkerk wil omgaan met haar maatschappelijk vastgoed. De spelregels betreft een vijftal speerpunten die op de kaderstelling van toepassing zijn.

1. Basisaccommodaties Huisvesting ten behoeve van organisaties waarvoor de gemeente een wettelijke zorgplicht heeft of die de gemeente zelf belangrijk vindt om te faciliteren (de zgn. "Nijkerkse inzet"). Geen basisaccommodatie betekent geen gemeentelijke verantwoordelijkheid. Panden worden waar mogelijk in lijn met sectoraal gemeentelijk beleid afgestoten.
2. Evenwichtige spreiding Nijkerk koestert als gemeente couleur locale van haar kernen en houdt vast aan een evenwichtige spreiding over de drie kernen zonder dat daarbij iedere plaats hetzelfde aanbod hoeft te hebben.
3. Benutting en kwaliteit De bezetting van accommodaties moet op termijn minimaal 70% zijn van de bij de accommodatie behorende openingstijd. Bij leegstand of een matige benutting van basisaccommodaties moet via medegebruik en/of verhuur het maatschappelijke rendement worden verhoogd. Voor binnensportaccommodaties geldt dat wettelijke taken (bewegingsonderwijs) voorrang krijgen op het overige gebruik. De lijn ziet er als volgt uit: bewegingsonderwijs basissporten niet-basissporten overige aanvragers.
4. Regiegemeente De gemeente hecht veel waarde aan particulier initiatief en eigen verantwoordelijkheid van inwoners. Gemeente Nijkerk heeft een matrix opgesteld waarin helder staat beschreven voor welke accommodatie gerelateerde activiteiten de gemeente zich verantwoordelijk voelt.
5. Eigendom Voor basisaccommodaties is dit geen kerntaak van de gemeente. Voor niet-basisaccommodaties wil gemeente geen eigenaar zijn.

Tot de basisaccommodaties behoren onderwijsgebouwen voor primair onderwijs, voortgezet onderwijs en speciaal onderwijs, consultatiebureau, wijkgebouw, dorps huis, buurthuis, jongerencentrum, bibliotheek, scouting en basissporten.

1.2 Sportnota 2013-2025

A. Tarieven en subsidies

Tarieven en subsidies zijn een middel om de sportverenigingen, die een belangrijke bijdrage leveren aan het realiseren van de gemeentelijke doelstellingen, te ondersteunen en op inhoud te sturen. De huidige systematiek leidt tot gevoelens van willekeur en onrechtvaardigheid. Alle partners verdienen een helder en transparant tarievenstelsel. Aan de herijking van de tarieven- en subsidiesystematiek ligt geen bezuinigingsmaatregel ten grondslag. Wel wenst de gemeente verenigingen uit te dagen tot innovatie in lijn met te behalen gemeentelijke doelen. Hoewel het op een andere plaats dan in de sportnota als beleidsvoornemen is geuit¹¹, geldt dat ook het begrip "Social Return On Investment" (SROI) in vooral de subsidiesystematiek gezocht kan worden. Voor inwoners en gezinnen met een minimuminkomen (lage sociaal-economische positie) blijven mogelijkheden ter ondersteuning aanwezig via de regeling Meedoen en het Kindpakket.

¹¹ Bron: Inkoopbeleid Inkoop samenwerking Noord Veluwe (ISNV) (waar ook Nijkerk bij aangesloten is), versie 8.1.



B. Basissporten

De gemeente Nijkerk opereert meer en meer als regiegemeente. Daarmee brengt zij focus aan op wat zij (goed) doet en wat zij aan de samenleving overlaat. Dit past in de visie van de versterking van de eigen kracht van inwoners en organisaties. De gemeente richt zich op de basissporten: zij ontvangen zo nodig gemeentelijke financiële (onder)steun(ing) ten aanzien van realisatie van een accommodatie en activiteiten, anderen niet.

1. Basissporten komen in aanmerking voor financiële ondersteuning. Niet-basissporten komen in aanmerking voor een subsidie als ze met een specifieke inzet gemeentelijke beleidsdoelen versterken. Hiervoor dienen nog kaders te worden gesteld.
2. Basissportvoorzieningen worden structureel ondersteund.
3. Verbetering bezetting sportaccommodaties en gymzalen onderwijs. Commercieel medegebruik ten behoeve van feesten en partijen is alleen onder voorwaarden (o.a. bestemmingsplan/evenementenbeleid) en wet- en regelgeving toegestaan.

Niet alle voorzieningen die tot een basissport en/of basisaccommodatie gerekend kunnen worden, vallen onder de gemeentelijke realisatieverantwoordelijkheid. Om deze reden wordt voor de basissporten en basisaccommodaties onderscheid gemaakt tussen basis- en niet-basisvoorzieningen. De gemeentefocus ligt daarbij op de (basis-)voorzieningen die noodzakelijk zijn voor de daadwerkelijke sportbeoefening, waarbij aspecten van veiligheid voor de sporter en omgeving en inzetbaarheid van de velden (bv. verlichting) wordt meegenomen. Tot de basissporten behoren de binnensporten badminton, basketbal, gymnastiek, handbal, korfbal, volleybal en zaalvoetbal evenals de buitensporten handbal, hockey, korfbal, voetbal en atletiek. De voorzieningen die daartoe behoren zijn als volgt gedefinieerd.

Voorzieningen	buitensport	sporthal	gymzaal
Sportvloer (velden/banen)	●	●	●
Was- en Kleedruimten incl. toiletten	●	●	●
EHBO- en scheidsrechters(kleed)ruimten	●	●	○
Sportgerelateerde inrichting aard- en nagelvast, toestellen, sport- en spelmaterialen ¹² binnensport	-	●	●
Sportgerelateerde inrichting aard- en nagelvast, toestellen, sport- en spelmaterialen buitensport, zijnde:	●	-	-
Veld-/baanverlichting (incl. t.b.v. minimaal 1 trainingsveld)	●	-	-
Veldafrostering hoofdveld + maximaal twee trainingsvelden	●	-	-
Doelpalen/netposten, (doel)netten, hoekvlaggen	●	-	-
Ballenvangers, Dug-outs,	●	-	-
Beregeningsinstallatie/materiaal	●	-	-
Bergruimte	●	●	●
Tribune	○	●	○
Horecagelegenheid (exploitatie is geen gemeentetaak)	○	●	○
Vergader-/bestuurskamer	○	●	○
Parkeerruimte	●	●	●
Fietsenstalling	●	●	●
Legenda ● inbegrepen ○ niet inbegrepen - niet van toepassing			

Tabel 23. Basissportvoorzieningen

Alleen basissporten komen in aanmerking voor financiële ondersteuning. Niet-basissporten kunnen voor subsidie in aanmerking komen als ze met een specifieke inzet gemeentelijke beleidsdoelen versterken.

¹² Gericht op onderwijsgebruik.



1.3 Dialoog leefstijl

Per 2019 moet de subsidieregeling op gebied van Leefstijl worden aangepast op basis van de nieuwe visie van de dialooggroep. De visie van juli 2016 gaat op hoofdlijnen in op wat de resultaatgebieden van Leefstijl zijn en hoe de gemeente zich op dit thema zou moeten verhouden tot de samenleving. De visie van de dialooggroep Leefstijl bestaat uit twee onderdelen: de resultaatgebieden en de rollen. De dialooggroep ziet de volgende belangrijke pijlers.

- **Aandacht.** Het is belangrijk dat (specifieke) groepen en individuen worden betrokken binnen de samenleving van Nijkerk om het 'meedoen' te vergroten.
- **Verbinding.** Onder verbinding verstaat de groep het zoeken naar diverse relaties en samenwerkingsverbanden, waarbij elkaars activiteiten en initiatieven worden versterkt.
- **Persoonlijke ontwikkeling.** Dit is het faciliteren van de mogelijkheden tot ontplooiing van alle inwoners op zowel sociaal, geestelijk, lichamelijk als maatschappelijk gebied.
- **Vitaliteit.** Het is van belang dat er aandacht is van ontwikkelingen in de maatschappij die invloed hebben op geestelijk, lichamelijk, sociaal en maatschappelijk welbevinden.

Over de rollen tussen de samenleving en de gemeente, zegt de dialooggroep het volgende.

- Omdat in de samenleving voldoende kracht en deskundigheid aanwezig is, gaat de gemeente uit van de wensen van de samenleving. De gemeente organiseert, faciliteert, stimuleert en dereguleert. De rol van de samenleving richt zich met name op het respecteren en zorgdragen voor elkaar en de omgeving, het zoeken van verbindingen en het aandragen, ontplooiën en uitwerken van initiatieven.

Aan de visie zijn voorstellen gekoppeld waarvan er 48 zijn opgenomen in het Uitwerkingsdocument van november 2016. Het College van B&W heeft deze op 2 mei 2017 als volgt geprioriteerd.

categorie	voorstel	2017	2018	2019	2020
a. moeten snel opgepakt	23, 22 beheer sportaccommodaties	Binnen budget	Binnen budget	Binnen budget eventuele incidentele bijdrage PM?	Binnen budget
	43, 34, 33 accommodaties en cultuur Hoevelaken	Binnen budget	Binnen budget	Binnen budget	Binnen budget
b. al van start gegaan	48 JOP's 38 Uit in Nijkerk 7 Speel-o-theek 19 Gez. Sportkant. 12 Promoten mindervalide sport	3600 4000* 1500* 10000*	9000**PM 15000**PM 4000 1500 10000	15000**PM 4000 1500 10000**PM	15000**PM 4000***PM 1500**PM
c. kunnen snel starten; energie	36 Pluktuin	7500	1000	1000	1000
	10 Platform 50+	7500	2500	2500	
	25 Stresstest	4000*	4000	4000***PM	4000***PM
d. kapstokvoorstellen	3 Welzijn op recept	2500	2500	PM	PM
	40 Culturele raad		5000	5000***PM	5000***PM
	8 Torenpas		5000	PM	PM
e. integrale afweging (buiten kaders)	15 Sen. buurtsport		25000	25000	25000**PM
f. 2018 of 2019	44 Cultuurdag		7500		
	30 Cultuureducatie		3000	3000***PM	PM
	29 Beeldenroute		5000		
	28 Schoolzwemmen		17500	17500***PM	17500***PM
	11 Po. Gez Laaggel		21500	21500	
g. vooralsnog doorgeschoven	27 Valpreventie				15000
* bedrag is te vervlechten met huidig budget ** gevraagde bedrag. PM in hoeverre daadwerkelijk aan te wenden (besluit over voortzetting later) *** geschatte bedrag, PM in hoeverre daadwerkelijk aan te wenden (besluit over voortzetting later)					

Tabel 24. Prioritering en financiële consequenties, bron: Raadsvoorstel 2017-027 van 2 mei 2017



De raad heeft hierop op 30 mei 2017 besloten in te stemmen met: "het voorgang houden bij de verdere realisatie van de voorstellen voorafgaande aan de integrale afweging. Dit betekent concreet:

- a. urgente voorstellen, waarover duidelijkheid nodig is, direct oppakken (voor beheer en exploitatie van sportaccommodaties en voor huisvesting voor kunst en cultuur, m.n. in Hoevelaken);
- b. diverse lopende projecten in 2017 op het brede terrein van Leefstijl voortzetten (creatieve oplossingen voor JOP's, Beheer UIT in Nijkerk en Hoevelaken; Ondersteuning speel- of heek Pinoccio; Dementievriendelijke gemeente; Nijkerk digitaal vaardig; opzetten mama-café; gezonde sportkantine, promoten minder valide sport);
- c. verder uitwerken in 2017 van de kapstokvoorstellen voor een culturele raad en welzijn op recept; mogelijkheid geven voor de voorstellen pluktuin, belgroep, gezondheids- en stresstest en platform 50+ om de uitvoering te starten in 2017;
- d. een impuls te geven aan advies en ondersteuning voor het aanboren van alternatieve financieringsbronnen voor voorstellen van de dialooggroep."

De volgende uitgangspunten gelden voor de subsidieverlening door de gemeente Nijkerk.

- De subsidieregeling op gebied van Leefstijl worden aangepast op basis van de visie van de dialooggroep.
- De verantwoordelijkheid voor het eigen voortbestaan moet meer bij de partijen zelf liggen. In de huidige situatie worden er hoge subsidiebedragen uitgekeerd om het voortbestaan te garanderen. De verantwoordelijkheid voor het voortbestaan van de partijen ligt hierdoor voor een belangrijk deel in handen van de gemeente.
- de methode van subsidieverstreking moet aansluiten bij de huidige kanteling door een groter beroep te doen op de eigen kracht van de samenleving.
- Het open einde karakter van de waarderingssubsidie moet eindigen (subsidiebedragen fluctueren jaarlijks met aantal leden van verenigingen mee en dus klopt "het gemeentelijk huishoudboekje" nooit).

1.4 Wet- en regelgeving

1.4.1 Omgevingswet

In 2022 treedt de Omgevingswet in werking. De wet heeft als doel om ruimte te bieden aan initiatieven uit de samenleving met behoud van verantwoordelijkheid voor de omgevingskwaliteit bij de overheid. De leefomgeving staat centraal. De Omgevingswet integreert 26 wetten op het gebied van de fysieke omgeving in één wet die daarmee de gehele fysieke omgeving bestrijkt en het nieuwe wettelijk kader vormt voor onderwerpen als bodem, geluid, lucht, milieu, waterbeheer, ruimtelijke ordening, monumentenzorg en natuur.

Waar vandaag de dag de structuurvisie, bestemmingsplan en omgevingsvergunning belangrijke instrumenten zijn, zullen dat na de invoering van de Omgevingswet de omgevingsvisie, het omgevingsplan en de omgevingsvergunning zijn.

Het belangrijkste verschil is dat de huidige planinstrumenten puur gaan over de inrichting van de fysieke omgeving, terwijl de nieuwe planfiguren het bereiken en in stand houden van een veilige en gezonde fysieke leefomgeving en een goede omgevingskwaliteit centraal stellen. Door invoering van de wet wordt een verandering ingezet van efficiënte ruimtelijke ordening naar een socialere invulling van de leefomgeving waar integrale afwegingen een grote rol spelen. De Omgevingswet biedt kansen om bij te dragen aan de doelstellingen van het lokale sport- en beweegbeleid.

Van belang daarbij is dat een vertaling wordt gemaakt van wat sport- of sociaal beleid betekent voor de omgevingsvisie¹³.

¹³ Bron: Vereniging van Sport en Gemeenten



1.4.2 Sportbesluit

Per 1 januari 2019 is de Europese btw-sportvrijstelling geïmplementeerd in de Nederlandse wetgeving. Veel organisaties die voor 2019 btw-belast gelegenheid gaven tot sportbeoefening, zijn na de wetwijziging hun activiteiten btw-vrijgesteld gaan verrichten. Winstbeogende instellingen vallen daarentegen onverkort onder het btw-belaste regime met volledige vooraf trek; het btw percentage voor gelegenheid geven tot sportbeoefening is dan 9% in plaats van 6%. Niet-winstbeogende instellingen kunnen de btw op hun investeringen en exploitatielasten vanaf 2019 niet meer terugvragen bij de Belastingdienst maar gemeenten en amateursportorganisaties komen wel in aanmerking voor compensatie via de SPUK regeling (gemeenten) en de BOSA regeling (amateursportorganisaties¹⁴).

De wijziging van het sportbesluit heeft in Nijkerk alleen gevolgen gehad voor de sportaccommodaties die voor 2019 btw-belast verhuurd en geëxploiteerd werden.

1.4.3 Wet markt en overheid

Om oneerlijke concurrentie tussen overheden en private ondernemingen te voorkomen, is sinds 1 juli 2012 de Wet Markt en Overheid (opgenomen in de Mededingingswet) van kracht¹⁵. Aanleiding voor deze wet is dat overheden, waaronder gemeenten, direct of indirect (via zogenaamde overheidsbedrijven) economische activiteiten verrichten die concurrerend zijn met de private sector. Door hiervoor belastinggeld te gebruiken, kunnen overheden oneerlijk concurreren en daarmee de markt "verstoren". Het doel van de wet is dan ook om een gelijk speelveld te creëren tussen de overheid en private ondernemers. Dat wil niet zeggen dat overheden per definitie geen economische activiteiten mogen verrichten; zij mogen deze wel aanbieden, mits zij daarbij voldoen aan gedragsregels. In de wet is een uitzondering gemaakt voor activiteiten die plaatsvinden in het algemeen belang. Voorwaarde hierbij is dat dit door de gemeenteraad in een formeel besluit is vastgesteld op basis van een zorgvuldige belangenafweging.

In Nijkerk heeft de gemeenteraad dit besluit, dat het verhuren/verpachten van vastgoed en gronden plaatsvindt in het algemeen belang, genomen op 30 oktober 2014.

Aanbevolen wordt dat ook voor deze activiteiten de integrale exploitatielasten inzichtelijk zijn en in de tarieven tot uitdrukking komen. Dit laat onverlet dat de bepaalde tarieven direct of indirect gesubsidieerd kunnen worden. Het voldoen aan de bepalingen uit de Wet Markt en Overheid laat onverlet dat bij het aangaan van de overeenkomsten inzake beheer en exploitatie van gemeentelijke sportaccommodaties moet worden voldaan aan de richtlijnen van het gemeentelijke inkoop- en aanbestedingsbeleid¹⁶.

¹⁴ Amateursportorganisatie zijn vooral verenigingen, stichtingen en besloten vennootschappen zonder winstoogmerk

¹⁵ Bron: Autoriteit Consument en Markt

¹⁶ Dit beleid volgt de wet- en regelgeving omtrent aanbesteding, mededinging en staatssteun



2. Inventarisatie- en analysegegevens

2.1 Begroting

2.1.1 Sportaccommodaties

De kosten die de gemeente voor sportaccommodaties maakt, zijn als volgt gegeven.

Gemeentebegroting 2021, bedragen * €1.000				Differentiatie			
1	2	3	4	5	6	7	8
Grootboeknummer 652	+/-	omschrijving	bedrag	zwem	buiten	binnen	bu/bi
01 BBK Sportacc.	lasten	salarissen en soc. lasten	90				90
01 BBK Sportacc.	lasten	belastingen	75				75
01 BBK Sportacc.	lasten	overige goederen en diensten	25				25
01 BBK Sportacc.	lasten	stelpost	13				13
01 BBK Sportacc.			203				203
02 Zes binnensportacc.	lasten	belastingen	1			1	
02 Zes binnensportacc.	lasten	ov.goederen en diensten	79			79	
02 Zes binnensportacc.	lasten	verzekeringen	50			50	
02 Zes binnensportacc.	lasten	inkomensoverdrachten	30			30	
02 Zes binnensportacc.	lasten	afschrijving	136			136	
02 Zes binnensportacc.	lasten	rente	32			32	
02 Zes binnensportacc.	baten	huren	-161			-161	
02 Zes binnensportacc.	baten	ov.goederen en diensten	-66			-66	
02 Zes binnensportacc.			101			101	
03 Buitensportacc.	lasten	ov.goederen en diensten	182		182		
03 Buitensportacc.	lasten	verzekeringen	2		2		
03 Buitensportacc.	lasten	stelpost	13		13		
03 Buitensportacc.	lasten	afschrijving	214		214		
03 Buitensportacc.	lasten	rente	22		22		
03 Buitensportacc.	baten	huren	-43		-43		
03 Buitensportacc.	baten	inkomensoverdrachten	-39		-39		
03 Buitensportacc.			351		351		
05 Beh.ov.ruimten sportvelden	lasten	inkomensoverdrachten	352		352		
06 Zwembad JvdK Bad	lasten	ov.goederen en diensten	120	120			
06 Zwembad JvdK Bad	lasten	gas, water en elektra	80	80			
06 Zwembad JvdK Bad	lasten	dagelijks onderhoud	20	20			
06 Zwembad JvdK Bad	lasten	verzekeringen	9	9			
06 Zwembad JvdK Bad	lasten	afschrijving	337	337			
06 Zwembad JvdK Bad	lasten	rente	78	78			
06 Zwembad JvdK Bad	baten	huren	-117	-117			
06 Zwembad JvdK Bad	baten	ov.goederen en diensten	-16	-16			
06 Zwembad JvdK Bad			511	511			
11 Tennispark, NTC Nijkerk	baten	huren	-1		-1		
13 Duivensport	baten	huren	-1		-1		
14 HV Voice	baten	huren	-2		-2		



Gemeentebegroting 2021, bedragen * €1.000				Differentiatie			
1	2	3	4	5	6	7	8
Grootboeknummer 652	+/-	omschrijving	bedrag	zwem	buiten	binnen	bu/bi
15 Watergoor	lasten	dagelijks onderhoud	4		4		
15 Watergoor	baten	huren	-14		-14		
15 Watergoor			-10		-10		
16 Sportweg, KV Telstar	lasten	dagelijks onderhoud	7		7		
17 Sportweg, KV Telstar	lasten	afschrijving	31		31		
18 Sportweg, KV Telstar	lasten	rente	13		13		
19 Sportweg, KV Telstar	baten	huren	-11		-11		
20 Sportweg, KV Telstar			41		41		
17 VV Hoevelaken	lasten	dagelijks onderhoud	66		66		
17 VV Hoevelaken	lasten	afschrijving	38		38		
17 VV Hoevelaken	lasten	rente	1		1		
17 VV Hoevelaken	baten	huren	-17		-17		
17 VV Hoevelaken			88		88		
18 MHHC Hoevelaken	lasten	dagelijks onderhoud	7		7		
18 MHHC Hoevelaken	lasten	afschrijving	29		29		
18 MHHC Hoevelaken	lasten	rente	2		2		
18 MHHC Hoevelaken	baten	huren	-11		-11		
18 MHHC Hoevelaken			27		27		
20 tennispark Hoevelaken	lasten	dagelijks onderhoud	4		4		
21 tennispark Hoevelaken			4		4		
totaal baten			-509	-133	-149	-227	-
totaal lasten onverdeeld			3.488	1.155	1.146	429	758
verdeling					552	206	
totaal lasten verdeeld				1.155	1.697	635	
totaal generaal			2.979	1.022	1.549	408	

Tabel 25. Sportbegroting 2021, bron: gemeente Nijkerk

Hierbij wordt het volgende opgemerkt.

- Kolommen 1 tot en met 4 corresponderen met de gemeentebegroting.
- In kolommen 5, 6, 7 en 8 staan de kosten die zijn gedifferentieerd naar binnensport, buitensport en zwembaden.
- In de grootboekrekeningen zijn zowel de baten (genoteerd als negatief bedrag) als lasten (genoteerd als positief bedrag) inbegrepen; de totalen betreft het nadelig saldo c.q. tekort.

2.1.2 Welzijnsaccommodaties

De kosten die de gemeente voor de welzijnsaccommodaties maakt, zijn als volgt gegeven.

Gemeentebegroting 2021, bedragen * € 1							
grootboeknummer	bvo m ²	belastingen	kapitaal- lasten	onder- houd	energie	huurop- brengst ¹⁷	totaal
66107 UVV Tuinhuis	466	1.800	241	14.212	0	0	16.253
66109 Chill-Out	211	0	11.313	3.552	0	0	14.865
't Veense Hart, dorpshuis en bibliotheek	159 107	0	9.100	0	0	0	9.100
Totaal		1.800	20.654	17.764	0	0	40.218

Tabel 26. Begroting welzijnsaccommodaties, bron: gemeente Nijkerk

¹⁷ De huuropbrengst is feitelijk niet nihil; zie bijlage 2.2.3.



2.2 Accommodaties

2.2.1 Binnensport

Eigendom en exploitatie van de binnensportaccommodaties zijn in Nijkerk als volgt gegeven.

Accommodatie	eigendom			exploitatie
	inrichting OR	grond	opstal	
De Baggelaar	gemeente	gemeente	gemeente	exploitant
Ridderspoor	gemeente	gemeente	gemeente	exploitant
Corlaer	gemeente	gemeente	gemeente	exploitant
De Slag	gemeente	gemeente	gemeente	exploitant
Strijland	gemeente	gemeente	gemeente	exploitant
Watergoor	gemeente	gemeente	gemeente	exploitant
O.Nassauschool	gemeente	onderwijs	onderwijs	onderwijs
Corlaercollege	gemeente	onderwijs	onderwijs	onderwijs
Aeres	gemeente	onderwijs	onderwijs	onderwijs
V.Lodensteincollege	gemeente	onderwijs	onderwijs	onderwijs
Kon.Emma	gemeente	onderwijs	onderwijs	onderwijs
Samenspel	gemeente	gemeente	stichting	stichting
SV Frans Tromp	gemeente	gemeente	vereniging	vereniging
PDV Nijkerk	gemeente	gemeente	vereniging	vereniging
Topsquash	gemeente	gemeente	particulier	particulier

Tabel 27. Binnensportaccommodaties, eigendom en exploitatie. Bron: gemeente Nijkerk

Alleen de baten en lasten van de gemarkeerde onderdelen zijn opgenomen in de begroting van de sportaccommodaties. Nieuwe tarieven worden alleen voor de vier sporthallen en twee sportzalen bepaald. De exploitatiekenmerken hiervan zijn als volgt weergegeven.

Accommodatie	Bouw / renovatie	Afmetingen	Zaal-delen	Bezetting '17-'18 in uren	
		Sportvloer ¹⁸		Onderwijs	Sport
De Baggelaar	1975	28 x 16,8 x 7	1	835	1.079
Ridderspoor	2006	28,4 x 22 x 7	2	944	1.449
Corlaer	2006	48 x 28 x 9	3	1.211	1.289
De Slag	1984	44 x 24 x 7	3	1.259	1.298
Strijland	1971	44 x 22 x 7	2	1.008	1.155
Watergoor	1980	44 x 24 x 7	2	999	1.412

Tabel 28. Binnensportbezetting. Bron: bedrijfsplan Optisport dd 22-09-2017

Tarieven 2020 excl.btw in €	Zaal-delen	Onderwijs		Sportver.		particulier/commercieel	
		deel	geheel	deel	geheel	deel	geheel
De Baggelaar	1	18,05	18,05	17,98	17,98	53,43	53,43
Ridderspoor	2	21,17	42,34	8,98	17,96	26,72	53,43
Corlaer	3	18,99	56,97	11,98	35,95	26,67	53,32
De Slag	3	21,17	63,51	11,98	35,95	26,67	53,32
Strijland	2	18,05	36,10	17,98	35,95	40,00	80,00
Watergoor	2	18,05	36,10	17,98	35,95	40,00	80,00

Tabel 29. Binnensporttarieven. Bron: gemeente Nijkerk

¹⁸ De hoogtemaat is ontleend aan diverse plattegronden en betreft de vrije hoogte.



Hierbij wordt opgemerkt dat in de bronnen:

- de aangegeven tijdseenheden zijn gespecificeerd per zaaldeel; in de bovenstaande tabel zijn deze omgezet naar de gehele zaal/hal¹⁹;
- de aangegeven tijdseenheden niet nader zijn gespecificeerd; aangenomen wordt daarom dat het overal klokuren betreft;
- het tarief per zaaldeel gelijk is aan het ongedeelde zaaltarief gedeeld door het aantal zaaldelen;

Op basis van de benutting in 2017 en de tarieven uit 2018 blijkt dat de gebruiksvergoeding van de vier sporthallen en twee sportzalen in 2018 bij een gelijkblijvend gebruik in totaal circa € 483.000 bedraagt.

De lasten van het onderhoud zijn voor de komende jaren exclusief indexering en VTB, afgerond op € 1.000 als volgt geraamd.

Accommodatie	Totaal 2019-2028	Totaal 2019-2038
De Baggelaar	€ 596.000	€ 800.000
Ridderspoor	€ 456.000	€ 813.000
Corlaer	€ 777.000	€ 2.127.000
De Slag	€ 421.000	€ 983.000
Strijland	€ 1.091.000	€ 1.267.000
Watergoor	€ 760.000	€ 1.357.000

Tabel 30. MJOP binnensportaccommodaties. Bron: gemeente Nijkerk 5 maart 2019

2.2.2 Buitensport

De eigendoms- en exploitatiesituatie is als volgt samengevat.

accommodatie/ hoofdgebruiker	eigendom				exploitatie velden/banen
	inr. OR	grond	velden/banen	kleedlokalen	
AVN Atletiek	gemeente	gemeente	gemeente	gemeente	gemeente
KV Sparta	gemeente	gemeente	gemeente	gemeente	gemeente
v.v. Sparta Nijkerk	gemeente	gemeente	gemeente	gemeente	gemeente
v.v. NSC	gemeente	stichting	stichting	stichting	gemeente
v.v. Veensche Boys	gemeente	gemeente	gemeente	gemeente	gemeente
MHCH	gemeente	gemeente	gemeente	vereniging	gemeente
KV Telstar	gemeente	gemeente	gemeente	gemeente	gemeente
SC Hoevelaken	gemeente	gemeente	gemeente	vereniging	gemeente
HV Voice	gemeente	gemeente	vereniging	vereniging	vereniging
SSVN	gemeente	gemeente	vereniging	vereniging	vereniging
HC Nijkerk	gemeente	gemeente	stichting	stichting	stichting
NTC	gemeente	gemeente	vereniging	vereniging	vereniging
TV Sparta	gemeente	gemeente	vereniging	vereniging	vereniging
TV Weldam	gemeente	gemeente	vereniging	vereniging	vereniging
Hoop op Geluk	gemeente	vereniging	vereniging	vereniging	vereniging
HSV Nijkerk	gemeente	gemeente	vereniging	vereniging	vereniging
Nijkerkse Cross Club	gemeente	gemeente	vereniging	vereniging	vereniging
Nijeboulers	gemeente	gemeente	vereniging	vereniging	vereniging
Z&MV De Zuidwal	gemeente	vereniging	vereniging	vereniging	vereniging
Neude ruiters	gemeente	particulier	particulier	particulier	particulier
De waaghalsjes o.a.	gemeente	stichting	stichting	stichting	stichting
Balkenschoten paardensport	gemeente	particulier	particulier	particulier	particulier

Tabel 31. Eigendoms- en exploitatiesituatie buitensportaccommodaties

¹⁹ Voorbeeld: het onderwijsgebruik van sporthal Watergoor bedroeg in zaal 1. 805 uur, in zaal 2. 596 uur en in de gehele hal 298 uur. Het onderwijsgebruik van de gehele hal is dan $298 + ((805 + 596) / 2) = 999$ uur.



Van de velden/banen en kleedlokalen is het volgende bekend.

Vereniging	Basisvoorziening	aant/ m ²	Beheer/ onderhoud in €	Vervanging in €	Instand- houding in €	Gebruiks- vergoeding in €
AVN	Kleedlokalen	2			1.429	
AVN	Asfaltbaan + attributen	1.257	1.395	12.330	13.725	
AVN	Sportveld natuurgras	6.491	9.383	2.115	11.498	4.836
Sparta N. korfbal	Kleedlokalen	8			9.774	
Sparta N. korfbal	Hoofdveld kunstgras	3.293	5.736	13.146	18.882	
Sparta N. korfbal	Oefenhoek kunstgras	3.189	5.703	10.798	16.501	11.746
Sparta Nijkerk	Kleedlokalen	20			27.763	
Sparta Nijkerk	A-veld kunstgras	8.553	10.035	29.401	39.436	
Sparta Nijkerk	T-veld kunstgras	7.493	9.225	25.942	35.167	
Sparta Nijkerk	B-veld kunstgras	7.862	9.250	25.485	34.708	
Sparta Nijkerk	C-veld natuurgras	7.512	10.161	3.027	13.188	
Sparta Nijkerk	Oefenhoek kunstgras	3.713	11.667	6.898	18.565	
Sparta Nijkerk	D-veld natuurgras	7.768	15.405	3.190	18.595	
Sparta Nijkerk	E-veld natuurgras	7.862	15.504	2.074	17.578	17.036
NSC	Kleedlokalen	8			15.548	
NSC	Hoofdveld 1 natuurgras	8.560	16.942	2.424	19.366	
NSC	Veld 2 natuurgras	7.511	14.847	3.185	18.032	
NSC	Veld 3 kunstgras	5.436	7.540	18.186	25.726	
NSC	Oefenhoek natuurgras	4.902	7.034	1.500	8.534	3.916
Veenske Boys	Kleedlokalen	12			6.570	
Veenske Boys	Veld 1 kunstgras	7.831	9.491	27.985	37.476	
Veenske Boys	Veld 2 kunstgras	8.733	9.491	30.052	39.543	
Veenske Boys	Veld 3 natuurgras	8.915	17.441	3.700	21.141	10.425
MHC Hockey	veld 1 kunstgras	5.881	9.685	20.677	30.362	
MHC Hockey	veld 2 kunstgras	5.907	9.212	24.549	33.761	10.976
k.c. Telstar	Kunstgrasveld - zand	5.632	7.714	19.197	26.911	
k.c. Telstar	Kleedlokalen	8			9.774	10.973
SC Hoevelaken	Hoofdveld 1 natuurgras	8.896	17.038	4.032	21.070	
SC Hoevelaken	Veld 2 kunstgras	7.809	9.474	26.594	36.068	
SC Hoevelaken	Veld 3 kunstgras	7.775	9.449	27.114	36.563	
SC Hoevelaken	Veld 4 natuurgras	7.813	15.485	1.502	16.987	
SC Hoevelaken	Veld 5 natuurgras	8.115	16.013	1.808	17.821	19.833

Tabel 32. Kenmerken en instandhoudingskosten buitensportaccommodaties

Het totaal van de gebruiksvergoedingen bedraagt € 89.740. Hierbij wordt het volgende opgemerkt:

- De gegevens van de velden, banen, oppervlakten, beheer- en instandhoudingskosten zijn ontleend aan 200430 Green Engineers.
- De instandhoudingskosten van de velden en banen hebben betrekking op het niet-geïndexeerde jaargemiddelde van de beheer-, onderhouds- en vervangingskosten van alleen de sporttechnische voorzieningen;
- Het aantal kleedlokalen is ontleend aan de *Haalbaarheidsstudie gezamenlijk onderhoud en beheer voetbal - NSC, SC Hoevelaken, Veenske Boys en Sparta Nijkerk*, Drijver en Partners, 15 februari 2018, aangevuld met informatie van de gemeente;



- De instandhoudingskosten van de kleedlokalen zijn ontleend aan *Overzicht 10 - Jarenplan (Gedetailleerd)* – concept 2, HK Consultancy, 12 december 2017; als uitgangspunt geldt dat dit plan uitsluitend op de kleedlokalen betrekking heeft; hiervan is het niet-geïndexeerde jaargemiddelde overgenomen.
- De gebruiksvergoeding die van de verenigingen wordt ontvangen, is gebaseerd op een opgave van de gemeente.

Als gevolg van de keuze voor basissporten (zie bijlage 1.2) zijn de nieuwe kostprijsgeoriënteerde tarieven alleen bepaald voor gemeentelijke basisaccommodaties en basisvoorzieningen.

2.2.3 Welzijnsaccommodaties

De wijzen waarop de gemeente basisaccommodaties faciliteert is als volgt weergegeven.

	gebruikgave	huur	RvO/erfpacht	anders
Onderwijsgebouwen (3)				●
Consultatiebureau				●
Wijkgebouw/dorpshuis		●		
Jongeren centrum		●		
Bibliotheek			●	
Scouting			●	
Basissporten	●	●		
- kleedlokalen	●	●	●	

Tabel 33. Facilitering basisaccommodaties

Van verhuur is sprake bij basisvoorzieningen waarvan alle eigendomsbestanddelen met uitzondering van de inventaris door de gemeente worden verhuurd. Dit betreft opstallen waarvan de huurders zelf alle beheer- en exploitatiekosten dragen, met uitzondering van de kosten van groot onderhoud. Van erfpacht of recht van opstal is sprake bij basisaccommodaties waarvan de gemeente als grondeigenaar toestaat dat anderen hierop basisvoorzieningen²⁰ of niet-basisvoorzieningen aanbrengen.

De onderhoudslasten die volgens het meerjarenonderhoudsplan van de welzijnsaccommodaties voor rekening van de gemeente komen, zijn exclusief indexering, inclusief VTB en afgerond op € 1.000 als volgt geraamd.

Accommodatie	b.v.o. m ²	Waarde in €	Onderhoudslast 2019-2028	Onderhoudslast 2019-2038
totaal	943	1.097.000	€ 168.000	€ 620.000
Het Tuinhuis	466	420.000	€ 85.000	€ 420.000
Chill-Out	211	277.000	€ 83.000	€ 200.000
't Veense Hart	266	400.000	.	.

Tabel 34. Welzijnsaccommodaties en onderhoudslast, bron: gemeente Nijkerk

Per vierkante meter b.v.o. bedraagt de waarde € 1.163 (1.097.000 / 943). Van deze accommodaties zijn geen bezettings- en ruimtegegevens bekend. Het nieuwe tarievenstelsel is niet van toepassing op de accommodaties van Collage Kunstcentrum en Huize de Brink omdat dit geen gemeentelijke accommodaties zijn. Het subsidiestelsel is wel van toepassing op de gebruikers, te weten Collage en Kreativiteitscentrum de Brink. Ook De Wulfshoeve is niet inbegrepen omdat deze alleen gebruikt wordt voor het gebiedsteam dat sinds januari 2019 onderdeel is van de gemeentelijke organisatie.

²⁰ Niet-basisvoorzieningen betreft in dit geval vooral clubhuizen van buitensportverenigingen.



Chill-Out, Het Tuinhuis en 't Veense Hart

Jeugd- en jongerencentrum Chill-Out en de Stichting Unie van Vrijwilligers, Afdeling Nijkerk bevinden zich aan de Watergoorweg 42a, respectievelijk Frieswijkstraat 97 in een gebouw van de gemeente. De gebruiksvergoeding (huurprijs) bedraagt in 2020 € 15.960, respectievelijk € 29.049 per jaar. De gemeente verstrekt hierop een korting van 100%. Bij de bouw van 't Veense Hart is met de Stichting Dorpshuis Nijkerkerveen en de Stichting Bibliotheek Nijkerk afgesproken dat de huur bestaat uit alle eigenaarslasten, met uitzondering van rente en afschrijving. De huur in de vorm van eigenaarslasten voor 't Veense Hart is de gemeentelijke bijdrage aan de Vereniging van Eigenaren. In de begroting verloopt dit dus budgettair-neutraal.

2.3 Erfpacht- en opstalrechten

In 2021 zijn de volgende relevante erfpacht- en opstalrechten van kracht.

naam	adres	soort contract	expiratie	€ per jaar	perceel-opstal-kantine m ²	Kadastrale nrs.	Opmerkingen
HV Voice ²¹	Watergoorweg 42, Nijkerk	RvO	31-12-2026	1.964	6.204-242-105	NKK01 H4649, 7499, 7503 ²² , 7504	geen herziening mogelijk
St. Prokino	Watergoorweg 44a, Nijkerk	RvO	1-7-2030	16.390	2.710	NKK01 H5708	herziening mogelijk, iedere 5 jaar
Bouvier Dressuurgroep	Watergoorweg 48, Nijkerk	RvO	30-11-2018	218	6.220-59-59	NKK01 H3576	herziening mogelijk, iedere 5 jaar
Nijeboulers	Watergoorweg 48a, Nijkerk	RvO	31-12-2035	671	1.320-615-118	NKK01 H6375, 7460	geen herziening mogelijk
Nijkerkse Cross Club	Watergoorweg 50, Nijkerk	RvO	31-3-2019	567	9.920-84-84	NKK01 H3577	herziening mogelijk, iedere 5 jaar
Topsquash	Watergoorweg 46a, Nijkerk	RvO	31-12-2024	11.868	1.925	NKK01 H4357	herziening mogelijk, iedere 5 jaar
Samenspel	Watergoorweg 48, Nijkerk	RvO	16-11-2023	421	1.375-528-125	NKK01 H4358	geen herziening mogelijk
Sparta tennis	Watergoorweg 52, Nijkerk	RvO	31-10-2029	690	7.433-393-253	NKK01 H5706, 6047	geen herziening mogelijk
St. Sportcomplex Watergoor (HCN)	Watergoorweg 46, Nijkerk	RvO	12-10-2027	431	17.073-375-192	NKK01 H7498, 7502	geen herziening mogelijk
Schietvereniging Frans Tromp	Stoutenburgerlaan 29a, Hoevelaken	RvO	31-12-2015	80	283-284-117	HVL00 C3397	geen herziening mogelijk
Korfbalvereniging Telstar	Middelaarseweg 4b, Hoevelaken	RvO	onbepaald	17		HVL00 C4616	onbepaalde tijd
Mixed Hockey Club Hoevelaken	Weidelaan 31, Hoevelaken	RvO	31-12-2015	201	590-299-183	HVL00 B2130	geen herziening mogelijk
Nijkerkse Tennis Club	Bloemendaalseweg 5d, Nijkerk	RvO	31-12-2028	703	8.020-1.464-185	NKK01 C3160	geen herziening mogelijk
Postduivenvereniging Nijkerk	Nachtegaalsteeg 4, Nijkerk	RvO	1-7-2031	740	417-291-291	NKK01 B2749	geen herziening mogelijk
Scouting Hiawatha	Veenwal 1b, Hoevelaken	RvO	31-12-2020	170	250-236-236	HVL00 A1195	geen herziening mogelijk

²¹ Retributie moet op grond van akte uit 2019 € 2.177,99 zijn.

²² Op dit perceel met kadastraalnr. 7503 is een onderopstalrecht gevestigd voor Schaats- en Skeeler Vereniging Nijkerk (SSVN). Hier zijn voor SSVN geen kosten aan verbonden.



naam	adres	soort contract	expiratie	€ per jaar	perceel-opstal-kantine m ²	Kadastrale nrs.	Opmerkingen
v.v. SC Hoevelaken	Kerkepad 3, Hoevelaken	RvO	31-12-2015 ²³ ²⁴	428	1.256-887-312	HVL00 B2189	geen herziening mogelijk
Scouting Nijkerk	Bunschoterweg 29b, Nijkerk	erfpacht	3-5-2058	1.995	4.005-506	NKK01 A2783	is al volgens nieuw systeem
Stichting Bibliotheken Nijkerk	Meerveldlaan 22, Hoevelaken	erfpacht	26-4-2057	2.928	610	HVL00 C3091	herziening mogelijk, iedere 5 jaar
Prokino Kinderopvang	J.J.A. Goeverneurlaan 1, Hoevelaken	erfpacht	onbepaald	1.634	2.225	HVL00 C4030	onbepaalde tijd
Stichting De Stuw Hoevelaken	De Brink 10	erfpacht	19-7-2054	5.380	1.100	HVL00 A700	"onbepaalde tijd"
				47.496	75.936-6.263-2.228		

Tabel Erfpacht- en opstalrechten

2.4 Subsidies

Ten aanzien van de huidige subsidies wordt het volgende opgemerkt.

- In de onderstaande tabellen zijn geen bijdragen aan Jabadabadoo, Platform Nijkerk, Icare Thuiszorg VenV Veluwe, St. Centrum Hoevelaken en Halt Utrecht inbegrepen.
- Het budget voor de incidentele en structurele subsidies ligt vast in de gemeentebegroting en wordt jaarlijks geïndexeerd. Overschrijdingen dienen vanuit de andere subsidiebudgetten te worden gecompenseerd.
- De waarderingssubsidies zijn afhankelijk van de ontwikkeling in het aantal verenigingen en het aantal leden. Het budget voor de waarderingssubsidie ligt vast in de gemeentebegroting maar omdat het een open-einde-regeling is, wijken de werkelijke lasten altijd af van het begrote bedrag. De laatste jaren is de afwijking circa € 50.000. Deze overschrijding is steeds binnen de begroting gecompenseerd.

Van de verstrekte subsidies is het volgende bekend.

Incidentele subsidies 2020	Bedrag in €
Stadsdichter Bert Jurling	1.500
Comité 4 en 5 mei	600
Orgelconcert	600
Kidsrun	1.250
Zomerschool	2.500
Kunstlokaal Nijkerk	2.500
Kunstcentrum Collage tbv Kinderactiviteiten	1.600
Kunstwerk School de Hoeksteen	2.500
Volksuniversiteit Nijkerk tbv opstart Hoevelaken	3.000
stichting Kerstsamenzang	750
Totaal	16.800

Tabel 35. Incidentele subsidies 2020

²³ In 2008 heeft het college besloten dat de club het initiatief mocht nemen om het recht van opstal met vijftien jaar (tot 31-12-2030) te verlengen. De vereniging heeft geen nieuwe akte laten passeren, blijkt uit het kadaster.

²⁴ Huur wordt verrekend via Deelovereenkomst Algemeen Toegankelijk Nijkerk 2016-2020



Structurele subsidies 2021		
Aard	Naam	Bedrag in €
cultuur	Kreativiteitscentrum "De Brink"	8.865
cultuur	Museum Nijkerk	34.395
cultuur	Muziekvereniging Concordia	1.500
cultuur	Nijkerks Stedelijk Fanfare Corps	11.630
cultuur	St. Omroep N	26.163
cultuur	St. Stoomgemaal en Bezoekerscentrum Arkemheem Nijkerk	6.500
cultuur	Stichting Collage	9.518
cultuur	Stichting de Cultuurbrigade (gluren bij de burenen)	7.000
cultuur	Volksuniversiteit Hoevelaken	5.000
evenement	St. Dorpsdag Hoevelaken	2.637
evenement	St. Kunstroute Hoevelaken	2.431
evenement	St. Pleinpromotie Nijkerk	5.327
evenement	St. Vakantiespektakel Nijkerk	2.750
evenement	St. Veluwe Wandeltocht Nijkerk	3.162
evenement	Stichting Regionale Veteranendag Noord-West Veluwe	1.500
evenement	Zomerfeesten Nijkerk	2.727
jeugd	Pinoccio	5.000
jeugd	Stichting Atelierroute Nijkerk	1.119
senioren	Humanitas Noord Veluwe	15.000
senioren	Nederlandse Patiënten Vereniging (NPV)	3.660
senioren	Schuldhelpmaatjes- St. Nijkerks Diaconaal Beraad	7.500
senioren	St Alzheimer Nederland Afdeling Noordwest Veluwe	750
senioren	St. Hospice Nijkerk e.o	8.330
senioren	St. Hulpdienst Hoevelaken	4.500
senioren	Zonnebloem Hoevelaken	3.153
senioren	Zonnebloem Nijkerk/ Nijkerkerveen	6.500
totaal		186.616
subtotaal	cultuur	110.571
subtotaal	evenement	20.534
subtotaal	jeugd	6.119
subtotaal	senioren	49.393

Tabel 36. Structurele subsidies 2021



Waarderingsubsidies		
Aard	Naam	Bedrag in €
sport	Atletiekvereniging Nijkerk (A.V.N.)	8.956
sport	Badmintonclub Hoevelaken	2.900
sport	Badmintonclub Nijkerk	3.257
sport	Basketballvereniging Sparta Nijkerk	3.669
sport	Biljartvereniging B.C.H. '95	3.202
sport	Bridgeclub Hoevelaken	4.367
sport	Bridgeclub Klaverslag Hoevelaken	3.389
sport	Jeu de Boulesvereniging De Nijeboulers	3.268
sport	Gymnastiekvereniging DOTO Nijkerkerveen	4.577
sport	Gymnastiekvereniging Hellas Hoevelaken	6.322
sport	Handbalvereniging "Voice"	4.041
sport	Hockey Club Nijkerk	5.170
sport	Hoevelakens Schaakgenootschap	3.071
sport	Hengelsportvereniging "Hoop op Geluk"	7.686
sport	Korfbalvereniging Sparta Nijkerk	4.984
sport	Korfbalvereniging Telstar	8.025
sport	Landelijke Rijvereniging "De Laak"	3.016
sport	Muay Thai Nijkerk	3.925
sport	Mixed Hockeyclub Hoevelaken	6.692
sport	Nijkerkse Bridge Club	4.577
sport	Nijkerkse Crossclub (NCC)	932
sport	Nijkerkse Gymnastiekvereniging "Excelsior" (NGV)	8.139
sport	V.v. Nijkerkse Sport Club NSC	5.581
sport	Nijkerkse Tennis Club (NTC)	3.354
sport	Nijkerkse Volleybal Club (NVC)	4.111
sport	Nijkerkse Watersport Vereniging Flevo (NWV Flevo)	18.390
sport	Paardensportvereniging Manege Slichtenhorst	303
sport	Ponyclub "De Waaghalsjes"	3.273
sport	Postduivenvereniging Nijkerk	458
sport	Recreatie Bridge Nijkerk	2.236
sport	Schaats en Skeeler Vereniging Nijkerk (SSVN)	3.808
sport	Schietvereniging Frans Tromp	341
sport	Sportclub Hoevelaken	8.757
sport	Sportvereniging Veensche Boys Nijkerkerveen	7.383
sport	Tafeltennisvereniging Rega	1.079
sport	Tennisvereniging Sparta	5.974
sport	Tennisvereniging Weldam Hoevelaken	6.300
sport	VOEK Tourfietsclub Nijkerk	2.958
sport	Voetbalvereniging Sparta Nijkerk	17.840
sport	Volleybalvereniging Surf	4.460
sport	Zaalvoetbalvereniging Achter Hoekse Boys Nijkerk (VZZ AHB)	2.558
sport	Zaalvoetbalvereniging Texaco-Boys (ZVV Watergoor)	2.597
sport	ZVV Sparta Nijkerk	2.690
sport	Zaalvoetbalvereniging Walk-Inn-Boys	2.527
sport	Gehandicapten Sport Vereniging Amersfoort e.o. (GSVA)	31
aangepaste sport	Oogvereniging Gelderland	-



Waarderingsubsidies		
Aard	Naam	Bedrag in €
cultuur	Blue Basement Big Band/Muziekver. Hoevelaken	780
cultuur	Stichting Vrienden van de Kopperhof	6.230
cultuur	Passage Christelijke maatschappelijke vrouwenbeweging Nijkerk	2.690
cultuur	Chiantikoor Nijkerk	1.572
cultuur	Christelijk Gemengd koor Con Amore	1.386
cultuur	Christelijke Gemengde Zangvereniging Excelsior	2.108
cultuur	Christelijke Plattelands Jongerenvereniging (CPJ) Nijkerk	757
cultuur	Nijkerk Christelijk Jongerenkoor	1.433
cultuur	Christelijk Streekmannenkoor "Noord-West Veluwe"	2.154
cultuur	Hervormd Gereformeerde zangvereniging "De Lofstem"	1.526
cultuur	Zeemanskoor Nijkerks Welvaren	2.791
cultuur	Kinderkoor 'De Jonge Lofstem'	1.427
cultuur	Majoretten Showteam Nijkerk (M.S.N.)	967
cultuur	Oldtimer Club Nijkerk	1.642
cultuur	Muziekvereniging "Concordia" Nijkerkerveen	4.000
cultuur	Nijkerks Stedelijk Fanfare Corps (NSFC)	9.292
cultuur	Nijkerkse Klokkenspelvereniging	757
cultuur	NVVH-Vrouwennetwerk	4.204
cultuur	Smartlappenkoor 'Uit het leven gegrepen'	1.734
cultuur	Stichting Bach Consort Nijkerk	757
cultuur	Toneelgroep "Het Gebeuren"	804
cultuur	Volksdansgroep Nijkerk "Rav Brachot"	1.013
cultuur	Vrouwen van Nu Hoevelaken	5.205
cultuur	Christelijke Gemengde Zangvereniging "Halleluja"	1.200
cultuur	Stichting Oranjecomité Nijkerkerveen	4.334
cultuur	Oranjevereniging "Koningin Wilhelmina" Hoevelaken	6.958
cultuur	Oranjevereniging Nijkerk	16.310
cultuur	Stichting Nijkerk-Schenectady	1.165
jeugd	Scouting Hiawatha Hoevelaken	2.993
jeugd	Scouting Nijkerk	4.304
jeugd	Stichting Scouting Kiliaen v Rensselaer II Zeeverkeners	3.179
slachtofferhulp	Stichting Slachtofferhulp Nederland	9.658
Totaal		316.505
subtotaal	sport	211.143
subtotaal	aangepaste sport	31
subtotaal	cultuur	85.197
subtotaal	jeugd	10.477
subtotaal	slachtofferhulp	9.658

Tabel 37. Waarderingsubsidies 2021



3. Tarieven in de regio

Voor het beoordelen van de huidige en toekomstige tarieven in Nijkerk is nagegaan welke tarieven er in de regio worden gehanteerd. Hiertoe is voor de gemeenten Bunschoten, Leusden, Putten, Barneveld, Ermelo, Zeewolde en Amersfoort gezocht naar de tarieven die via de gemeentelijke websites openbaar zijn gemaakt. Vervolgens zijn de betreffende gemeenten benaderd met het verzoek om die gegevens te controleren, corrigeren en/of aan te vullen. De meeste gemeenten hebben hiervan gebruik gemaakt. De geactualiseerde gegevens zijn nogmaals ter verificatie aan de gemeenten verstuurd en zondig aangepast. Opgemerkt wordt dat:

- voor binnen- en buitensportaccommodaties is uitgegaan is van standaardafmetingen waarvan in enkele gevallen wordt afgeweken;
- er per gemeente/kern nog meer accommodaties en mogelijk ook tariefgroepen kunnen zijn.

3.1 Binnensporttarieven

Tarieven in € per uur	btw	groep 1	groep 2	groep 3	groep 4	groep 5
Nijkerk 2019	incl.	onderwijs	sport	recreatie	commercieel	bu/bi
Gymzaal						
Sportzaal 1/2		22,47	9,54	25,85	28,37	
Sportzaal 2/2		44,93	19,09	51,70	56,74	
Sporthal 1/2		19,16	19,08	38,94	42,47	
Sporthal 2/2		38,31	38,17	77,87	84,94	
Sporthal 1/3		22,47	12,72	25,96	28,31	
Sporthal 3/3		67,40	38,17	77,87	84,94	
Amersfoort 2019	incl.	daltarief	seizoen			
Gymzaal		15,66	20,84			
Sportzaal		31,33	41,68			
Sporthal		46,99	62,52			
Barneveld 2019, De Meerwaarde	n.v.t.		alle			
Gymzaal			19,00			
Sporthal			38,50			
Sporthal 9 mtr.			51,00			
Barneveld 2019, Optisport	incl.		ver.	non-profit	commercieel	
Gymzaal			14,25			
Gymzaal groot			20,65			
Sportzaal 2/2			28,20			
Sporthal 3x volleybal			42,25	52,90	165,85	
Sporthal 4x volleybal			56,25	70,10	220,05	
Bunschoten-Spakenburg 2019	incl.		lokale ver. week	lokale ver. weekend	niet-lok.ver. week	niet-lok.ver. weekend
Sporthal de Kuil 1/2			19,65	24,55	39,30	49,15
Sporthal de Kuil 2/2			37,10	46,40	74,20	92,75
Sporthal Agilitas			18,55	23,20	37,10	46,40
Sporthal De Stormvogel 1/2			17,45	21,80	50,35	50,35
Sporthal De Stormvogel 2/2			32,75	40,95	65,45	81,90
Sporthal De Toekomst			28,35	35,45	56,75	70,90
Ermelo 2019	incl.		lokale sportver.	lokale ver.	niet-lok.ver.	overig
Sporthal Calluna 1/2			12,43	18,24	35,90	54,03
Sporthal Calluna 2/2			24,86	34,56	61,73	100,35
Sportzaal Weth. Balvers 1/2			8,28	11,76	24,35	37,18



Tarieven in € per uur	btw	groep 1	groep 2	groep 3	groep 4	groep 5
Sportzaal Weth. Balvers 2/2			16,56	21,36	45,72	66,73
Sporthal Triade 1/3			8,32	12,02	22,44	34,16
Sporthal Triade 2/3			16,56	23,94	43,81	67,30
Sporthal Triade 3/3			24,81	34,62	65,23	100,67
Putten 2019	excl.		sportver.	particulieren	overige	
Sporthal Putter Eng 1/3			13,93	18,47	37,57	
Sporthal Putter Eng 3/3			41,80	55,40	112,70	
Sporthal De Meeuwen 1/2			20,90	27,70	56,35	
Sporthal De Meeuwen 2/2			41,80	55,40	112,70	

Tabel 38. Binnensporttarieven

3.2 Buitensporttarieven

Tarieven in €		btw	groep 1	groep 2	groep 3	groep 4
Nijkerk 2019, incl kleedlokalen		excl.	onderwijs	sport	recreatie	commercieel
Voetbal natuurgrasveld	p.jaar		n.v.t.	± 3.500	n.v.t.	n.v.t.
Voetbal kunstgrasveld + verlichting	p.jaar		n.v.t.	± 5.000	n.v.t.	n.v.t.
Voetbal natuurgras oefenveld	p.jaar		n.v.t.	± 2.000	n.v.t.	n.v.t.
Korfbal kunstgrasveld + verlichting	p.jaar		n.v.t.	± 5.000	n.v.t.	n.v.t.
Hockey kunstgrasveld + verlichting	p.jaar		n.v.t.	± 5.000	n.v.t.	n.v.t.
Amersfoort 2019		incl.		ver.		
Speel-, trainings- of wetravel	p.jaar			3.905,12		
Kunstgras- of Grassmasterveld	p.jaar			7.810,24		
Kunstgrasveld hockey	p.jaar			7.810,24		
Kunstgrasveld korfbal	p.jaar			4.386,84		
Handbal/korfbalveld	p.jaar			2.139,42		
Barneveld 2019 ²⁵		n.v.t.		lokale ver.	non-profit	
Voetbal natuurgrasveld	p.jaar			1.530		
Voetbal natuurgras oefenveld	p.jaar			1.174		
Korfbal natuurgrasveld	p.jaar			765		
Voetbal kunstgrasveld 105 x 69	p.jaar			5.962		
Voetbal kunstgrasveld 100 x 64	p.jaar			5.267		
Voetbal kunstgras G-team	p.jaar			1.067		
Hockey kunstgrasveld	p.jaar			3.898		
Korfbal kunstgrasveld	p.jaar			1.518		
Ermelo 2018, SSE		incl.		lokaal	niet-lokaal	commercieel
Voetbal natuurgrasveld	p.uur			18,00	35,00	54,00
Voetbal kunstgrasveld	p.uur			18,00	35,00	54,00
Kleedlokalen	p.uur			2,75	8,00	8,00
Verlichting	p.uur			17,50	17,50	17,50
Ermelo 2014, Dindoa		excl.				
Korfbal natuurgrasveld	p.uur			15,00		
Korfbal kunstgrasveld	p.uur			32,50		
Verlichting	p.uur			7,50		
Zeewolde 2019	Niet van toepassing; alle velden zijn verenigingseigendom					

Tabel 39. Buitensporttarieven

²⁵ In de tarieven is het gebruik van kleedlokalen en verlichting inbegrepen.



4. Subsidies in de regio

Voor het beoordelen van de huidige en toekomstige subsidies in Nijkerk is door de gemeente Nijkerk nagegaan welke subsidies er in de regio worden gehanteerd.

4.1 Amersfoort

1. Sport

Subsidie kan worden verstrekt voor activiteiten in de volgende categorieën:

- a. een incidenteel klein sportevenement, georganiseerd in de gemeente Amersfoort ten behoeve van de Amersfoortse inwoners;
- b. een incidenteel groot sportevenement, georganiseerd in de gemeente Amersfoort ten behoeve van de Amersfoortse inwoners;
- c. een sportactiviteit en/of kaderscholing, daaronder niet begrepen sporttechnisch jeugdkader, gericht op de in het sportbeleid benoemde doelgroepen en uit te oefenen c.q. te geven in Amersfoort;
- d. een investering in de aanpassing, uitbreiding en/of nieuwbouw van een in Amersfoort gelegen eigen of gemeentelijke sportaccommodatie;
- e. een initiatief dat een sportief gebruik van de openbare ruimte in Amersfoort bevordert;
- f. een fusie-/samenwerkingstraject van Amersfoortse sportverenigingen.

Incidenteel kleinsport evenement	€	85.000,-
Incidenteel groot sport evenement	€	150.000,-
Investerings	€	190.000,-
Sportactiviteit/scholing, initiatief openbare ruimte fusie/samenwerkingstraject	€	190.000,-

2. Cultuur

Amersfoort kent nu drie subsidieregelingen voor Cultuur.

- a. Subsidieregeling meerjarige subsidies cultureel klimaat 2017 – 2020 (II)
Deze regeling is van toepassing op terugkerende activiteiten en meerjarige voorzieningen die in belangrijke mate bijdragen aan de ontwikkeling en versterking van het culturele klimaat in de gemeente Amersfoort, en die zich kenmerken door hun artistieke kwaliteit.
Daarbinnen worden de volgende toepassingsgebieden onderscheiden:
 - I. Beeldende kunst en vormgeving;
 - II. Podiumkunst;
 - III. Culturele festivals en evenementen.

Hiervoor is € 300.000,- beschikbaar, plus daarbij nog € 50.000,- voor journalistiek.

- b. Subsidieregeling incidentele subsidies amateurkunst
Deze regeling heeft tot doel om activiteiten of producten die bijdragen aan de ontwikkeling en versterking van het cultureel klimaat en specifiek van de amateurkunst in de gemeente Amersfoort te stimuleren. De basis van deze subsidieregeling ligt in de herijking Cultuurnota Nieuw Amersfoorts Peil 2008-2015 en is uitsluitend bedoeld voor rechtspersonen die in Amersfoort gevestigd zijn en waarvan de activiteiten plaatsvinden in Amersfoort.

Hiervoor was in de periode 2016-2020 € 430.000,- beschikbaar.



- c. Subsidieregeling structurele subsidie voor amateurkunstverenigingen 2013
- Deze regeling heeft tot doel om activiteiten of producten die bijdragen aan de ontwikkeling en versterking van het cultureel klimaat en specifiek van de amateurkunst in de gemeente Amersfoort te stimuleren. De basis van deze subsidieregeling ligt in de herijking Cultuurnota Nieuw Amersfoorts Peil 2008-2015 en is uitsluitend bedoeld voor rechtspersonen die in Amersfoort gevestigd zijn en waarvan de activiteiten plaatsvinden in Amersfoort. De volgende soorten verenigingen kunnen voor een structurele subsidie voor amateurkunstverenigingen in aanmerking komen:
- I. muziekkorpsen (waaronder korpsen, big bands, majorettes, color- en winterguardgroepen);
 - II. zangverenigingen;
 - III. instrumentale gezelschappen (waaronder huismuziekverenigingen);
 - IV. toneelverenigingen (waaronder theatersport);
 - V. muziektheaterverenigingen;
 - VI. dansverenigingen;
 - VII. verenigingen voor beeldende kunst (amateurschilderkunst, -beeldhouwkunst en fotografie).

4.2 Barneveld

Er zijn "Nadere regels subsidiëring Maatschappelijk Sport- en Cultuurfonds gemeente Barneveld" met als doel: Het subsidiëren van initiatieven, activiteiten, objecten en projecten, die de maatschappelijke functie van sportverenigingen, dan wel culturele instellingen en -verenigingen in de gemeente Barneveld versterken en hen stimuleren om een bredere bijdrage te leveren aan maatschappelijke doelen.

Voor het Maatschappelijk Sportfonds is voor de jaren 2018 en 2019 per kalenderjaar € 25.000,- beschikbaar. Budget voor het maatschappelijk cultuurfonds is structureel als subsidie in de begroting opgenomen. Per kalenderjaar is € 25.000,- beschikbaar.

Als er meer aanvragen dan financiële middelen beschikbaar zijn, krijgen activiteiten met een breed draagvlak in de Barneveldse samenleving voorrang. De aanvraag wordt getoetst door een adviescommissie die viermaal per jaar bijeen komt. De adviescommissie legt haar beoordelingen voor aan het college, in een advies over de aanvraag. Het college beslist vervolgens over de aanvraag.

Naast die subsidie zijn er ook subsidies voor Bibliotheek, museum Nairac, Schaffelaartheater, Muziekschool en Volksuniversiteit en de Publieke Omroep). Die zijn gebaseerd op de Algemene Subsidieverordening.

In het kader van bezuinigingen heeft de gemeenteraad in 2010 besloten de waarderingssubsidies voor sport per 1 januari 2013 te beëindigen. Het betrof de regelingen voor onderhoud van sportaccommodaties in eigendom van sportverenigingen, subsidiëring begeleiding jeugdsport, subsidiëring jeugdleden van sportverenigingen en talentontwikkeling sport.

Naast het subsidie uit het maatschappelijk Sportfonds, heeft de gemeente nog een subsidieregeling Duurzaamheid en Sport en Cultuur voor verenigingen die investeren in duurzaamheidsmaatregelen. Verder zijn er stimuleringsubsidies voor instellingen die zich bezighouden met bewegingsactiviteiten voor verstandelijk- en lichamelijk gehandicapten en ouderen.

1. Stichting Aangepaste Sport, Recreatie en Ontspanning (ASRO) ontvangt een jaarlijks waarderingssubsidie van € 4.300,-. De subsidie is bestemd voor zwemmen en recreatieve activiteiten.
2. Stichting De Klup ontvangt een jaarlijks waarderingssubsidie van € 4.773. De subsidie is bestemd voor zwemmen en recreatieve activiteiten.
3. Stichting Rolstoeltennis Gelderland ontvangt een jaarlijks waarderingssubsidie van € 1.500,-. De subsidie is bestemd voor de organisatie van een jaarlijks terugkerend rolstoeltennistoernooi op tennispark De Watermolen in Barneveld.
4. Stichting Zwembad De Glind ontvangt een jaarlijks exploitatiesubsidie voor hun buitenbad.



4.3 Bunschoten

I. Nadere regel subsidie Cultuur

1. Cultuurhistorie

Bij instellingen die plaatselijke activiteiten ontplooiën op het gebied van de cultuurhistorie en hiervoor een wezenlijk bijdrage leveren aan de cultuurparticipatie van de inwoners van de gemeente en van bezoekers van buiten de gemeente kan subsidie ontvangen worden op dit gebied voor:

- a. in totaal twee grootse jaarlijkse evenementen á een maximumbedrag van € 1.427 waarbij voorrang wordt gegeven aan een evenement dat de visserij geschiedenis van Spakenburg onder de aandacht brengt of de boeren geschiedenis van Bunschoten onder de aandacht brengt
- b. één historische vereniging die zich bezig houdt met het vergaren, verspreiden en ontsluiten van kennis van de lokale geschiedenis voor:
 - I. een vast bedrag voor de uitgave van een lokaal historisch tijdschrift € 1.121,-;
 - II. een vast bedrag voor het digitaal ontsluiten van haar historische collectie € 1.850,-.
- c. één instelling die cursussen organiseert voor oude ambachten, á een vast bedrag van € 765,-;
- d. de kwalitatieve exploitatie en toegankelijk houden voor publiek van het gebouw van de voormalige visafslag, voor:
 - I. een variabel bedrag van € 0,35 per betalende bezoeker;
 - II. sub i met een maximumbedrag per jaar van € 871,-.
- e. de kwalitatieve exploitatie en openbare openstelling van het gecertificeerde Museum Spakenburg, de bijbehorende panden op de Oude Schans en het beheer en de tentoonstelling van de historische collectie van de gemeente Bunschoten voor:
 - I. een vast bedrag voor de exploitatie (personele kosten en overige) € 111.063,-;
 - II. een vast bedrag voor de structurele huurkosten van € 53.428,-.
- f. de organisatie van de lokale Open Monumentendag waarbij minimaal twee monumenten en/of musea gratis en openbaar zijn opengesteld, er een jaarlijks wisselend programma wordt aangeboden voor een vaste bijdrage van € 1.300,-.

2. Muziek en dans

Bij instellingen die activiteiten ontplooiën op het gebied van muziekeducatie, zang of muzikale ensembles of fanfares kan subsidie ontvangen worden op dit gebied voor:

- a. één kwalitatieve muziekvereniging met minimaal 100 leden, voor een vast bedrag van € 10.207,-, mits er jaarlijks 2 plaatselijke, openbare en kwalitatieve optredens worden verzorgd;
- b. één fanfarecorps met daarin een redelijke vertegenwoordiging van deelnemers tot de leeftijd van 21 jaar voor een vast bedrag van € 1.559,- mits zij jaarlijks bij minimaal 2 plaatselijke en openbare gelegenheden, waaronder Koninginnedag en de dodenherdenking, haar muziek kwalitatief ten gehore brengt;
- c. één majorettecorps met daarin een overwegende vertegenwoordiging van deelnemers tot de leeftijd van 21 jaar voor een vast bedrag van € 1.442,- mits zij jaarlijks bij minimaal 2 plaatselijke en openbare gelegenheden, waaronder Koninginnedag, optreedt;
- d. één instelling die zich bezig houdt met het beoefenen van de zang- en oratoriumkunst in koorverband met minimaal 30 leden voor een vast bedrag van € 1.427,- waarbij jaarlijks een plaatselijk, openbaar en kwalitatief optreden wordt verzorgd;
- e. de kwalitatieve exploitatie van het plaatselijke Carillon voor een vast bedrag voor:
 - I. de exploitatie € 3.685,-;
 - II. de structurele huurkosten € 9.461,-.



3. Kunst

Instellingen die een plaatselijke activiteit ontplooiën op het gebied van de kunst en hiervoor een wezenlijk bijdrage leveren aan de cultuurparticipatie van de inwoners van de gemeente en van bezoekers van buiten de gemeente kunnen een subsidie ontvangen op dit gebied voor:

- a. in totaal één groots jaarlijks evenement voor een vast maximumbedrag van € 1.427,- waarbij voorrang wordt gegeven aan een evenement dat plaatsvindt in de vorm van een open atelier- en kunstdag en/of kunstroute, waarbij de kunsten in de breedste zin van het woord zijn vertegenwoordigd.

4. Cultuureducatie

- a. Één professionele regionale of provinciale instelling die kwalitatieve activiteiten organiseert voor het basisonderwijs die tot doel hebben de kunstzinnige en culturele vorming van jongeren te bevorderen kan een subsidie ontvangen van een vaste bijdrage € 5.371,-.
- b. Bij instellingen die plaatselijke activiteiten ontplooiën op het gebied van cultuureducatie kan subsidie ontvangen worden op dit gebied voor de lokale organisatie van de Open Monumenten Klassendag á een vast bedrag € 3.567.

5. Bibliotheekvoorziening

De instelling die belast is met de professioneel en kwalitatieve exploitatie van de plaatselijke openbare bibliotheekvoorziening in de gemeente Bunschoten kan een subsidie ontvangen van een vaste bijdrage € 338.557,-.

6. Lokale omroep

De instelling aangewezen door het Commissariaat van de Media als de lokale omroep van de gemeente Bunschoten kan een subsidie ontvangen van:

- a. een (wettelijk verplichte) vaste bijdrage voor de exploitatie € 10.795,-;
- b. een vaste bijdrage ten behoeve van de huisvesting € 4.873,-.

7. Oranjeactiviteiten

Plaatselijke Oranjeverenigingen die activiteiten organiseren voor de viering van de bevrijding en Koninginnedag kunnen een subsidie ontvangen voor:

- a. de grootse jaarlijkse oranjeactiviteiten in Bunschoten-Spakenburg; de subsidie betreft:
 - I. een vaste bijdrage ten behoeve van de jaarlijkse oranjeactiviteiten € 8.000,-
 - II. een vaste bijdrage te reserveren en aan te wenden ten behoeve van een grootse Bevrijdingsdagviering eens per vijf jaar € 1.055,-
- b. de jaarlijkse oranjeactiviteiten in Eemdijk; de subsidie betreft vaste bijdrage van € 1.692,-.

8. Cultureel Platform

Een overkoepelende partij die tot doel heeft om op directe en indirecte wijze de samenwerking en netwerken in het lokale culturele veld te bevorderen, de cultuurparticipatie en cultuurbeleving van de lokale bewoners te bevorderen en de kwaliteit van het culturele aanbod te versterken en te verbeteren en hiervoor de nodige activiteiten ontplooit kan een subsidie ontvangen voor:

- a. de organisatie van 5 jaarlijkse Culturele Cafés á een vast bedrag € 1.819,-;
- b. de structurele activiteiten die zij ontplooit á een vaste bijdrage € 3.494,-.



9. Jeugd

a. Scoutinggroepen

Een instelling die activiteiten aanbiedt op het gebied van de scouting in de gemeente Bunschoten en aangesloten is bij Scouting Nederland kan een subsidie ontvangen.

De subsidie wordt als volgt bepaald:

- I. een vast bedrag per jeugdlid tot 18 jaar per jaar; € 54,25
- II. een vast bedrag per jaar; € 2.669
- III. voorgaande bedragen met een totaal maximum.

b. Jeugdzeilgroepen

Een instelling die de activiteit jeugdzeilen aanbiedt in de gemeente Bunschoten kan een subsidie ontvangen. De subsidie wordt als volgt bepaald: een vast bedrag per jaar € 558,-.

II. Nadere regel subsidie Leefbaarheid en Sociale samenhang

1. Beweging voor ouderen

Een instelling die gericht is op het organiseren van trainingen of lessen, educatie, recreatiewedstrijden of andere spelvormen voor en door ouderen (55+) waarbij de sport centraal staat kan een subsidie ontvangen.

- a. een vast bedrag per jaar per deelnemende oudere van 55 jaar van € 7,90;
- b. met een totaal maximum van € 1.240,-.

2. Participatie van ouderen

Instellingen die zijn gericht op het organiseren van sociaal culturele activiteiten met een recreatief karakter voor en door ouderen (55+) kunnen een subsidie ontvangen voor:

- a. een vast bedrag per jaar van € 968,-.

3. Zwemgroepen

- a. Een instelling die gericht is op het organiseren van activiteiten die gericht zijn op recreatiezwemwedstrijden of waterpoloën in verenigingsverband kan een subsidie ontvangen.
- b. Een instelling die gericht is op het organiseren van activiteiten die tot doel hebben de verdrinkingsdood te bestrijden en het bevorderen van de zwemkunst in het algemeen en het redden van drenkelingen in het bijzonder kan een subsidie ontvangen.

De subsidie wordt als volgt bepaald:

- a. een vast bedrag per jaar € 10.010,- voor zover de activiteiten onder sub lid a vallen;
- b. een vast bedrag per jaar € 620,- voor zover de activiteiten onder sub lid b vallen;
- c. een vast bedrag per gehuurd uur van € 64,- voor het gehele wedstrijdbad;

4. Schoolsportdagen

Instellingen die gericht zijn op het houden van wedstrijden of toernooien of schoolsportdagen voor leerlingen van het basis- en voortgezet onderwijs kunnen een subsidie ontvangen. De subsidie wordt als volgt bepaald:

- a. een vast bedrag € 1.349,- voor de schoolsportdag voor het basisonderwijs;
- b. een vast bedrag € 400,- voor een schoolsportdag voor het voortgezet onderwijs;
- c. een vast bedrag € 215,- voor schooltoernooien op sportvelden;
- d. een vast bedrag € 215,- voor schooltoernooien in een sporthal.



5. Gesubsidieerde activiteiten leefbaarheid en sociale samenhang

Een instelling die activiteiten organiseert die gericht zijn op veilige mobiliteit voor iedereen, maar in het bijzonder voor de kwetsbare weggebruikers: kinderen, ouderen en mensen met een functiebeperking kan een subsidie ontvangen voor:

- a. een vast bedrag van € 534,- per soort activiteit per jaar.

6. Buurtbusverenigingen

Een instelling die activiteiten aanbiedt op het gebied van het rijden van busroutes met een vaste dienstregeling, waarbij de busjes bestuurd worden door vrijwilligers kan een subsidie ontvangen voor:

- a. een vast bedrag van € 1.079,- per jaar.

7. Sportactiviteiten gehandicapten

Een instelling die activiteiten organiseert die gericht zijn op emancipatie, participatie en integratie binnen de samenleving van mensen met een lichamelijke functiebeperking in de gemeente Bunschoten kan een subsidie ontvangen voor:

- a. een vast bedrag € 3.144,- per jaar.

4.4 Ermelo

1. Uit het subsidieregister en de subsidieplafonds blijkt dat Ermelo drie partijen subsidieert voor onderhoud en beheer van de sportaccommodaties. Devodo (een aangepaste sportvereniging) ontvangt € 5.000,- voor sportstimulering.

2. Subsidieregeling amateurkunst gemeente Ermelo 2015

Enmalige subsidies, uitsluitend voor een uitvoering of voorstelling amateurkunst in de theaterzaal van De Dialoog te Ermelo. De subsidie wordt uitsluitend verstrekt aan organisaties die amateurkunst beoefenen.

Voor subsidie komen de kosten in aanmerking die verbonden zijn aan de uitvoering of voorstelling. De subsidie bedraagt maximaal 50% van de in aanmerking komende kosten van de uitvoering of voorstelling tot maximaal € 1.000,-. Voor 2019 is een subsidieplafond van € 29.000,- vastgesteld. Subsidieaanvragen worden op volgorde van binnenkomst afgehandeld.

3. Verder verstrekt Ermelo de volgende subsidies op gebied van Cultuur.

• Muziekeducatie	€	118.000,-
• Cultuureducatie basisonderwijs	€	15.000,-
• Bibliotheekfunctie	€	458.000,-
• Kunstuitleenfunctie	€	5.000,-
• Museumfunctie	€	209.000,-
• Combinatiefunctie cultuur (Pakhuis, Cultuurkust en Bibliotheek)	€	36.000,-
• Omroepbijdrage	€	15.000,-
• Permanente werk- en expositieruimte voor Stichting Ermelo's Kunstcollectief	€	13.000,-
• Uitvoering cursusprogramma Vuvera	€	22.000,-



4.5 Putten

1. Incidentele subsidie Bewegen

Als verenigingen voldoen aan de criteria kunnen ze een maximumbedrag voor een subsidie bewegen ontvangen van € 1.000,-. Dit kan maximaal 2 keer per jaar aangevraagd worden door eenzelfde organisatie. Subsidie kan worden verstrekt ten behoeve van de stimulering, versterking en ondersteuning van bewegen, zoals sporten voor mensen met een beperking of beweegactiviteiten en projecten voor bepaalde doelgroepen. De subsidie is expliciet niet bedoeld voor (reguliere) sportevenementen en toernooien. Het subsidieplafond voor 2019 is € 5.000,-.

2. Open Club subsidie

De Open Club subsidie heeft als doel om maatschappelijke activiteiten te stimuleren bij sportverenigingen. De verenigingen die lid zijn van de sportfederatie en activiteit bieden op de door het college van B&W vastgestelde onderdelen krijgen daar een subsidie voor, de hoogte is afhankelijk van hun inzet (dit verklaren zij in een jaarlijkse overeenkomst). Het subsidieplafond voor 2019 is € 150.000,-.

3. Ledensubsidie sport

Een maatschappelijk actieve Puttense sportvereniging (waar een door NOC*NSF erkende sport beoefend wordt) waar overwegend inwoners uit Putten sporten kan rekenen op een basisbedrag van maximaal € 200,-. Per jeugdlid (tot 18 jaar) ontvangt de betreffende vereniging maximaal € 20,00. Per lid met een lichamelijk of geestelijke beperking ontvangt de betreffende vereniging maximaal € 20,00 bovenop het basisbedrag. 100% van het aantal leden die worden meegenomen in de subsidieaanvraag in het kader van deze regeling dient woonachtig te zijn in de gemeente Putten. Het totaal beschikbaar budget voor de ledensubsidie sport is € 45.000,-. Het totaal kan niet overschreden worden. Wanneer er meer subsidie wordt aangevraagd dan wordt het bedrag per actief lid naar beneden bijgesteld. Steekproefsgewijs vindt controle plaats op het aantal leden. Het subsidieplafond voor 2019 is € 45.000,-.

4. Doelgroepensubsidie

Een maatschappelijk actieve vereniging (sportvereniging uitgesloten) met minimaal 1 actief lid kan voor het aantal leden een subsidie ontvangen in de volgende categorieën.

a. Jongeren tot 18 jaar

Een maatschappelijk actieve vereniging kan in het kader van deze subsidieregeling rekenen op een basisbedrag van maximaal € 200,-. Per jeugdlid ontvangt de betreffende vereniging maximaal € 10,00. 100% van het aantal leden die worden meegenomen in de subsidieaanvraag dient woonachtig te zijn in de gemeente Putten. Het subsidieplafond voor de doelgroepensubsidie 'Jongeren tot 18 jaar' is € 4000,-.

b. Ouderen vanaf de AOW-gerechtigde leeftijd

Een vereniging kan in het kader van deze subsidieregeling rekenen op een basisbedrag van maximaal € 200,-. Per lid vanaf de AOW-gerechtigde leeftijd ontvangt de betreffende vereniging maximaal € 10,00. 100% van het aantal leden die worden meegenomen in de subsidieaanvraag in het kader van deze regeling dient woonachtig te zijn in de gemeente Putten. Het subsidieplafond voor de doelgroepensubsidie 'Ouderen vanaf de AOW-gerechtigde leeftijd' is per jaar maximaal € 4000,-.

Het totaal beschikbaar budget voor de doelgroepensubsidies is € 8.000,00. Het totaal kan niet overschreden worden. Wanneer er meer subsidie wordt aangevraagd dan wordt het bedrag per actief lid naar beneden bijgesteld.



4.6 Zeewolde

1. Beleidsregels amateurkunstbeoefening 2009 (en verder)

Het bevorderen van uiteenlopende activiteiten op het gebied van amateurkunstbeoefening, ter bevordering van geestelijke zelfontplooiing voortkomend uit initiatieven vanuit de eigen gemeenschap en uitgevoerd door inwoners van Zeewolde, waarbij de activiteiten primair gericht zijn op de burgers van Zeewolde, maar ook op versterking van de aantrekkingskracht in de richting van bedrijven en vooral toeristen.

Met een subsidie ondersteunt de gemeente Zeewolde organisaties voor een deel in de kosten van het honorarium van de artistieke leiding. Hierbij gaat het om het volgende.

- a. Uurtarief artistieke leiding: Voor inzet van de artistieke leiding (dirigent, choreograaf, docent, regisseur) wordt een financiële bijdrage gegeven van 30% van het desbetreffende vastgestelde uurtarief. De gehanteerde uurtarieven (zijn gebaseerd op aanbevelingen uit de branche (Kunstfactor, sectorinstituut voor de amateurkunst): Instrumentale muziek (30% van € 39,72) = € 11,92 Overige kunstdisciplines (30% van € 33,82) = € 10,15
- b. Leden: De financiële bijdrage is gerelateerd aan het werkelijk aantal actieve leden. Dit aantal is bepalend voor het maximum aantal subsidiabele uren voor artistieke leiding. Als peildatum van het aantal actieve leden wordt 1 januari van het jaar, voorafgaand aan het jaar van de aanvraag gehanteerd.

Aantal leden Max. aantal uren artistieke leiding

15 < 50 110 uur

51 < 75 135 uur

76 < 100 160 uur

101 < 150 185 uur

151 > x 210 uur

Formule voor artistieke leiding:

Standaard uren x % van uurloon = subsidiebedrag voor tegemoetkoming in de kosten van de artistieke leiding

- c. Instrumenten: Orkesten met instrumentale muziek wordt per bespeeld instrument een bijdrage van € 53,14 verstrekt.
- d. Aan leden van een majorette- en twirlgroepen wordt per actief lid een bijdrage verstrekt van € 21,68 voor het uniform/pakje.

2. Beleidsregels sport voor 2020

Voor het aanvragen en berekenen van subsidies voor producten in het jaar 2020, zijn de bedragen als volgt:

- a. sport(ieve) activiteiten voor in Zeewolde woonachtige jeugdleden → € 6,73 per actief jeugdlid per subsidiejaar;
- b. sporttechnische jeugdtrainingen voor een vooraf afgesproken aantal jeugdleden en aantal uren → >25% van de kosten van een jeugdtrainer met een maximum van € 22,92 per uur (reiskosten voor jeugdtrainers voor woon-werk verkeer à € 0,09 per kilometer);
- c. sportactiviteiten voor Zeewoldense gehandicapten → € 51,60 per jaar per sportende gehandicapte;
- d. (school-)sportstimuleringsactiviteit → € 0,52 per deelnemer aan een (school-) sportstimuleringsactiviteit;
- e. Sportevenement → € 0,52 per deelnemer van sportevenementen (toernooien/wedstrijden van bijzondere betekenis);
- f. het volgen van een cursus/training op sporttechnisch of bestuurlijk/organisatorisch gebied → 25% in de cursus- en reiskosten, samenhangend met de cursus (reiskosten voor woon-cursus à € 0,09 per kilometer).



5. Ontwerp tarievenstelsel

5.1 Varianten

Er zijn in Nederland enkele gangbare hoofdvarianten voor tarifiering van toepassing die op hoofdlijnen als volgt kunnen worden gekenmerkt:

1. tarifiering op basis van historische ontwikkelingen;
2. tarifiering op basis van kostprijsoriëntatie;
3. tarifiering op basis van regionale afstemming;
4. tarifiering op basis van gelijkberechtiging van gebruikers.

Van alle vier de varianten is kort een beschrijving van de kenmerken, voor- en nadelen gegeven.

5.1.1 Historische ontwikkelingen

Belangrijkste kenmerk van een tarief dat is gebaseerd op historische ontwikkelingen ligt in het feit dat het tarief ontstaan is in een ver verleden, veelal gelijk aan het moment dat de betreffende accommodatie werd gerealiseerd. In veel gemeenten is door het verstrijken van de tijd onduidelijk wat de basis of grondslag voor het tarief is geweest dan wel hoe dit ooit tot stand is gekomen. Het is in dergelijke gevallen meestal ook niet meer te achterhalen of aan de totstandkoming van het tarief een specifiek (accommodatie)beleid ten grondslag heeft gelegen. Omdat de historie van de tarieven nu eenmaal niet meer kan worden achterhaald wordt vaak op een willekeurig moment in de tijd (meestal als er zich een passende gelegenheid voordoet dan wel wanneer ontwikkelingen daarom vragen) besloten om de tarieven eenmalig aan te passen aan recente prijsontwikkelingen. Vervolgens wordt er veelal voor gekozen om de tarieven daarna jaarlijks te indexeren. Door deze historisch gegroeide situatie bestaat er geen directe relatie (meer) tussen enerzijds het gebruikstarief dat aan instellingen, verenigingen en overige gebruikers in rekening wordt gebracht en anderzijds de kosten die door de gemeente worden gemaakt om de betreffende accommodatie aan te kunnen bieden. Bijkomend nadeel is dat overeenkomstige accommodaties binnen één gemeente qua tarief niet met elkaar te vergelijken zijn. In sommige gevallen komen binnen één gemeente zelfs verschillende tarieven voor gelijkwaardige accommodaties voor.

Deze vorm van tarifiering komt nog voor in gemeenten waarin de tarieven, ondanks de ontwikkelingen in het beleidsvoering en wet- en regelgeving (nog) niet ter discussie staan. Gemeente die een stelselwijziging doorvoeren, kiezen daarbij niet voor handhaving van historisch gegroeide tarieven. Dit omdat tarieven en subsidies steeds meer als een sturend beleidsinstrument worden ingezet waarbij inzicht gewenst is in de relatie tussen baten en lasten. Tarieven die enkel en alleen op historische ontwikkelingen zijn gebaseerd voldoen daaraan niet.

- Voordelen - De tarieven zijn voor elk seizoen bekend (zowel bij de gebruikers, exploitanten als gemeente) waardoor iedereen zonder problemen de (meerjaren)begroting nauwkeurig kan opstellen.
- Nadelen - Vaak ligt er geen beleid aan ten grondslag en weet niemand meer hoe de tarieven tot stand zijn gekomen.
- Voor overeenkomstige voorzieningen gelden soms verschillende tarieven.
 - Het is soms onduidelijk waarom de ene gebruiker meer betaalt dan de andere.
 - Het is onduidelijk hoeveel indirecte subsidie er wordt verstrekt.



5.1.2 Kostprijsoriëntatie

Een tarifiering op basis van kostprijsoriëntatie kostprijs houdt in dat de hoogte van de tarieven wordt gerelateerd aan de kosten die worden gemaakt om de accommodaties en voorzieningen aan te kunnen bieden.

Om vanuit de kostprijsoriëntatie te komen tot reële en transparante tarieven die bovendien de laagdrempeligheid en toegankelijkheid van accommodaties blijvend waarborgen, wordt in vrijwel geen enkele gemeente gekomen tot kostprijsdekkende tarieven. Gebruikers van de verschillende accommodaties en accommodatietypen krijgen vaak slechts een deel van de daadwerkelijke kosten doorberekend in het tarief. Hiertoe wordt dan een dekkingspercentage (per accommodatietype) gehanteerd.

Het dekkingspercentage geeft aan welk deel van de kostprijs van de accommodaties/ accommodatietypen wordt doorbelast aan de eindgebruiker en bepaalt dus ook welk deel per saldo door de gemeente wordt gedragen. Bij de toepassing van deze methodiek worden doorgaans dekkingspercentages gehanteerd die per accommodatietype verschillen. Zo geldt voor binnensportaccommodaties een hoger percentage dan voor buitensportaccommodaties.

Vervolgens wordt op basis van het dekkingspercentage nader uitwerking gegeven aan een tarief, bijvoorbeeld gedifferentieerd naar m², zaaldelen, veld/baan en/of uren. Het verschil tussen de werkelijke kostprijs en het uiteindelijke tarief vormt de subsidie die direct of indirect kan worden verrekend. Bij integrale stelselwijzigingen wordt vrijwel altijd voor een variant van deze methode gekozen omdat deze optimaal inzicht biedt in de lasten en baten van het gemeentelijk accommodatiebeleid. Daarbij leidt deze vorm van tarifiering tot optimale transparantie en vergelijkbaarheid.

- Voordelen
- De tarieven zijn transparant voor alle gebruikers.
 - De gemeente houdt regie op kostendeel dat zij wenst terug te ontvangen.
 - Deze baten voor de gemeente zijn beheersbaar doordat het dekkingspercentage naar wens kan worden bijgesteld.
 - De direct of indirect verleende subsidie op de tarieven is inzichtelijk.
 - Alle gebruikers betalen naar evenredigheid van de lasten mee aan de beschikbaarstelling van de accommodaties.
- Nadelen
- De accommodatiebaten en -lasten dienen goed inzichtelijk te zijn.
 - Het dekkingspercentage en de tarieven dienen periodiek (bijvoorbeeld eens per vijf jaar) te worden geactualiseerd op de wijzigingen in het aanbod en het gebruik.
 - Alleen voorzieningen die sterk overeenkomen hebben een overeenkomstig tarief; er zijn dus veel tarieven.

5.1.3 Regionale afstemming

Bij het vaststellen van de tarieven van de verschillende accommodaties op basis van regionale afstemming wordt rekening gehouden met de tarieven in omliggende gemeenten. Door regionale afstemming wil men voorkomen dat gebruikers om financiële redenen uitwijken naar buurgemeenten waar de tarieven goedkoper zijn. Dit blijkt in de praktijk overigens sterk mee te vallen. Bij het hanteren van deze systematiek ligt er veelal geen eigen gemeentelijk beleid aan ten grondslag. Dit heeft tot gevolg dat men constant alert moet zijn op mogelijke prijsstijgingen en prijsdalingen in de omliggende gemeenten. Een prijsstijging of prijsdaling elders zal zo spoedig moeten worden verwerkt in de tarieven die in de eigen gemeente worden gehanteerd om ervoor te zorgen dat het zorgvuldig opgebouwde prijsevenwicht niet wordt verstoord.

Bijkomend aspect is dat nader moet worden bekeken welke componenten allemaal in het tarief zijn inbegrepen en welke andere vormen van subsidie er van toepassing zijn.



Enkel en alleen op basis van de tarieven in omliggende gemeenten kan eigenlijk geen objectief vergelijk gemaakt worden (het is immers aan het tarief niet af te lezen welke methodiek is toegepast dan wel welke zaken bij het tarief zijn inbegrepen). Dientengevolge dient nauwkeurig te worden onderzocht op welke wijze de tarieven én subsidies in de omliggende gemeenten zich tot elkaar verhouden. Dit is verhoudingsgewijs een arbeidsintensief traject.

- Voordelen**
- Het vaststellen van de tarieven is eenvoudig.
 - De tarieven zijn gelijkwaardig met de tarieven in de omliggende gemeenten.
 - De verenigingen zien geen financiële reden om accommodaties buiten de eigen gemeente te gebruiken (te gaan 'shoppen').
- Nadelen**
- De gemeente heeft geen inzicht in de kostprijs van haar eigen accommodaties en voert geen eigen beleid.
 - Hierdoor heeft zij feitelijk geen invloed op de financiële exploitatie van de verschillende accommodaties.
 - De gemeente moet constant alert zijn op prijsstijgingen in omliggende gemeenten.
 - Om echt tot gelijkwaardige tarieven te komen moet ook rekening worden gehouden met de wijze waarop de subsidies en tarieven zich in de omliggende gemeenten tot elkaar en de geboden dienstverlening verhouden.

5.1.4 Gelijkberechtiging

Bij het vaststellen van het tarief op basis van gelijkberechtiging van gebruikers wordt een vast bedrag per persoon berekend, ongeacht van welke voorziening gebruik gemaakt wordt. De gemeente stelt dit bedrag vast door alle kosten die zij voor de accommodaties en voorzieningen maakt evenredig te verdelen over alle gebruikers die er in de gemeente zijn. Dit impliceert dat de gemeente doorlopend een actueel inzicht moet hebben in zowel de lasten als het aantal gebruikers.

Verenigingen en instellingen betalen dientengevolge voor elke gebruiker een vast en gelijk bedrag per jaar ongeacht van welke voorziening gebruik wordt gemaakt. Ook hier geldt echter de mogelijkheid om per accommodatietype (zoals binnensport versus buitensport) een verschillend tarief te hanteren. Op deze manier is het gebruikerstarief nauwelijks van invloed op de keuze voor de voorziening, activiteit of gebruiksmate en vormt het hiervoor geen belemmering. Doordat het jaarbedrag niet rechtstreeks is gekoppeld aan het feitelijke ruimtegebruik kan niet zonder meer te allen tijde aanspraak worden gemaakt maken op een accommodatie of voorziening. Het gebruik vindt dan ook plaats op basis van roosters waarin op basis van beschikbaarheid de accommodaties aan verenigingen en gebruikers worden toegewezen.

- Voordelen**
- Het gebruikerstarief vormt nauwelijks een belemmering voor het accommodatiegebruik.
 - Iedere gebruiker betaalt hetzelfde tarief, met mogelijk alleen een onderscheid naar accommodatietype.
- Nadelen**
- Verenigingen en instellingen hebben er geen belang bij om de benutting van de geboden capaciteit te optimaliseren.
 - Een vast bedrag per gebruiker legt geen beperkingen op aan de gebruiksmate. Wie doet de inroostering en wie beslist (en tegen welke voorwaarden) over toewijzing en uitbreiding van capaciteit?
 - Het systeem is gebaseerd op het aantal gebruikers en nodigt uit tot manipulatie. Het systeem vergt daardoor veel controle en toezicht.
 - De vergoeding die per instelling/vereniging wordt betaald moet (half-)jaarlijks worden geactualiseerd op het aantal leden.



5.2 Voorkeursvarianten

In Nijkerk zijn de tarieven nu grotendeels gebaseerd op historische afspraken. Voor het nieuwe tarievenstelsel gelden de volgende voorkeurvarianten:

- binnensport – regionale afstemming;
- buitensport – kostprijsoriëntatie.

De tarieven worden samengesteld aan de hand van tariefgroepen die schematisch als volgt zijn gevisualiseerd.

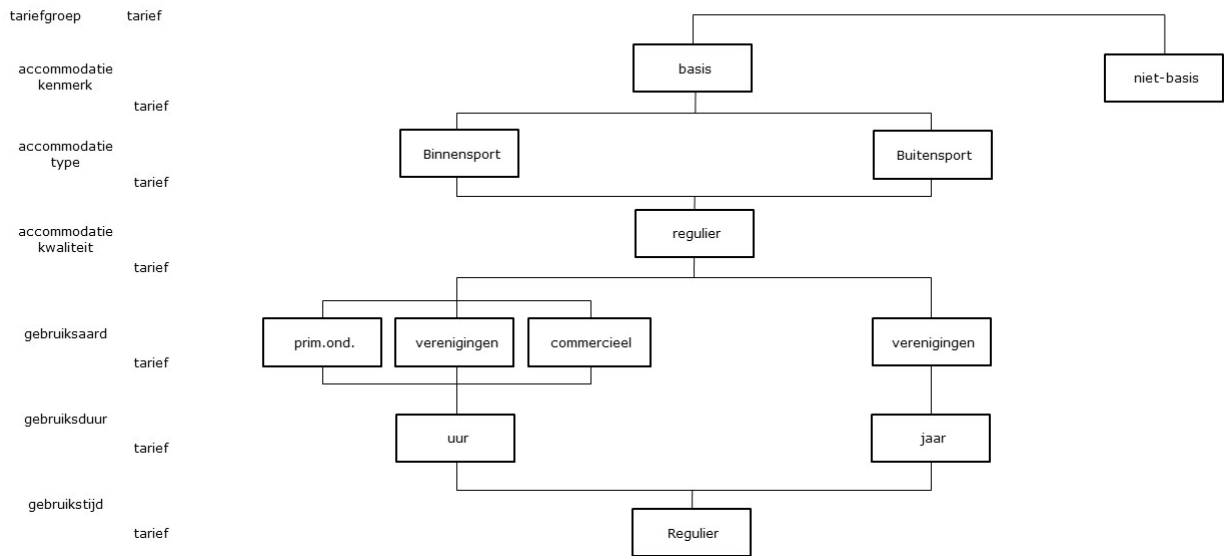

Figuur 4. Tariefgroepen voorkeursvarianten

5.2.1 Toelichting tariefgroepen

Samen met het nieuwe subsidiestelsel vormen de tariefgroepen het politiek-bestuurlijke sturingsinstrument voor het accommodatiegebruik. Bij de samenstelling van dit instrument dient rekening te worden gehouden met de administratieve druk van de uitvoering. Naarmate het aantal tariefgroepen stijgt, zijn meer administratieve handelingen nodig, is de kans op fouten of misbruik groter en is meer controle gewenst. Het aantal tariefgroepen kan tot een minimum beperkt worden door de sturing zoveel mogelijk via de directe subsidies te laten verlopen. Weliswaar levert ook dit, vooral voor de gemeente, administratieve druk op maar dat staat dan los van de gebruikgave en exploitatie van de accommodaties.



De tariefgroepen zijn als volgt toegelicht.

Tariefgroep 1.	Accommodatiekenmerk Uitgangspunt is dat voor overeenkomstige voorzieningen overeenkomstige tarieven gelden.	→ Voorstel Nijkerk In de tarieven wordt onderscheid gemaakt in de basisaccommodaties en niet- basisaccommodaties zoals die in Nijkerk zijn benoemd.
Tariefgroep 2.	Accommodatietype Per accommodatietype wordt een afzonderlijk dekkingspercentage gehanteerd omdat één integraal dekkingspercentage onrealistisch is.	→ Voorstel Nijkerk Voor binnensport- en buitensportaccommodaties worden afzonderlijke dekkingspercentages en tarieven voorgesteld.
Tariefgroep 3.	Accommodatiekwaliteit Indien overeenkomstige accommodaties van uiteenlopende kwaliteit zijn, kunnen daarvoor afzonderlijke dekkingspercentages en tarieven worden gehanteerd. In de regel krijgt dit vorm door voor sterk verouderde voorzieningen een korting op het tarief toe te passen.	→ Voorstel Nijkerk Voor de tarieven wordt geen onderscheid gemaakt in de kwaliteit van de accommodatie. Als uitgangspunt geldt daarbij dat voor basisaccommodaties mag worden uitgegaan van een overeenkomstig kwaliteitsniveau. Daarnaast hebben gebruikers in vooral de binnensport voor het door hen gewenste moment vaak geen keuze in de accommodatie die hen wordt toegewezen. Een bonus/malusregeling voor de kwaliteit kan de programmering jaarlijks onder hoge druk zetten.
Tariefgroep 4.	Gebruiksaard De vastgestelde tarieven kunnen al naar gelang de aard van het gebruik c.q. de gebruiker worden verlaagd en verhoogd. Hiermee kan de gemeente haar mate van waardering uitspreken voor welk gebruik er plaatsvindt. Zo zal voor lokaal verenigingsgebruik een lager tarief gelden dan voor commercieel gebruik. Ook mogelijk is om voor alle gebruik één en hetzelfde tarief te hanteren. Dit levert minder administratieve druk op; de waardering blijkt dan uit de directe (al dan niet doelgroep- of activiteitgebonden) subsidievormen en de capaciteitstoewijzing. Voorbeelden van tariefgroepen naar gebruiksaard zijn: a. normatief primair onderwijs (vaste vergoeding); b. bovennormatief primair onderwijs en voortgezet onderwijs; c. lokale verenigingen en buurtsport-/cultuurcoach; d. lokale instellingen en particulieren; e. niet-lokale sportverenigingen, buurtsport-/cultuurcoach, instellingen en particulieren; f. commercieel gebruik. Ook voor het gebruik door bijzondere doelgroepen kunnen afzonderlijke tariefgroepen worden gehanteerd. Meer voor de hand ligt om dit gebruik direct te subsidiëren.	→ Voorstel Nijkerk Voor de gebruiksaard worden drie tariefgroepen aanbevolen: het normgebruik door primair onderwijs, commercieel gebruik en overig. Het normgebruik door primair onderwijs wordt geharmoniseerd. Voor commercieel gebruik geldt het hoogste tarief. Voor de categorie overig geldt dat hier vooral gebruik onder wordt verstaan door (sport)verenigingen (bij binnen- en buitensport) en (lokale) verenigingen/ instellingen bij welzijn. Een lokale sportvereniging betaalt dan hetzelfde tarief als een sportvereniging uit een buurgemeente. De reden hiervoor is dat een enkelvoudig tarief bijdraagt aan het streven naar een optimale accommodatiebenutting en een lage administratieve druk. Er hoeft immers niet te worden gecontroleerd op de herkomst van de gebruiker. Alle gebruik van de accommodaties (hardware) is welkom en draagt, mits overeenkomstig aan de bestemming, bij aan de benutting ongeacht of dit via een lokale of niet-lokale vereniging wordt gefaciliteerd. Van groot belang hierbij is dat de voorwaarden voor de capaciteitsverdeling goed zijn geprioriteerd. Niet het tarief bepaalt wie wanneer van een accommodatie gebruik kan maken maar de gebruiksaard, conform de volgende prioritering: 1. primair onderwijs (wettelijke taak) 2. voortgezet onderwijs 3. verenigingen lokaal 4. commercieel lokaal 5. verenigingen niet-lokaal 6. commercieel niet-lokaal



Tariefgroep 5.	Gebruiksduur Sommige accommodaties worden uitsluitend structureel of zelfs exclusief gebruikt ²⁶ ; hiervoor zullen jaar- of seizoenstarieven gelden. Om naast het traditionele verenigingsleven ook andersgeorganiseerde gebruikers te faciliteren, is het wenselijk om ook incidenteel gebruik mogelijk te maken op basis van een uurtarief. Hierbij wordt opgemerkt dat zaalruimte alleen gehuurd kan worden voor eigen gebruik en niet voor doorverhuur aan derden.	→	Voorstel Nijkerk In de binnensport kan deelgebruik plaatsvinden. Aanbevolen wordt om geen korting te verlenen op het tarief voor geheelgebruik van sporthallen zodat het gebruik van eenmaal drie zaaldelen hetzelfde kost als het gebruik van driemaal een zaaldeel. Ook wordt aanbevolen om bij structureel gebruik in de binnensport geen seizoenskorting op de uurtarieven te hanteren. Voor de buitensportaccommodaties is voorkeur gegeven aan het vaststellen van uitsluitend seizoenstarieven zodat onderverhuur kan blijven plaatsvinden onder de voorwaarden die de verenigingen daar zelf voor hanteren.
Tariefgroep 6.	Gebruikstijd Tariefgroepen voor het tijdstip van gebruik zijn de zogenaamde piek- en/of dalurentarieven. De keuze hiervoor wordt ingegeven door de wens om het voorzieningengebruik te stimuleren, de capaciteitsbenutting te optimaliseren en soms om de opbrengsten te verhogen. Voor piekurentarieven bestaat vooral bij grote gebruikers weinig draagvlak; zij hebben doorgaans weinig keuze in het tijdstip van gebruik. Voor daluren bestaat meer draagvlak zolang dit geen grote verschuivingen in de programmering tot gevolg heeft.	→	Voorstel Nijkerk Voor alle uurtarieven geldt dat geen onderscheid wordt gemaakt in de gebruikstijd waardoor pieken daluren overeenkomstig getarifeerd blijven en geen extra administratieve druk ontstaat.

5.2.2 Toelichting kostprijsoriëntatie

Kostprijsbepaling en -differentiatie

De gemeentebegroting toont doorgaans al de integrale kostprijs voor de betrokken accommodaties maar maakt geen onderscheid naar de kosten per accommodatietype. Daarvoor is een differentiatie nodig van de totale kosten naar accommodatiesoort en type, afmetingen, aanvullende voorzieningen, et cetera. Hiertoe wordt gebruik gemaakt van een doorbelastingsmethodiek die als volgt is toegelicht.

De kostprijs per voorziening wordt bepaald door het totaal van de accommodatielasten te differentiëren op basis van het gemiddelde van de vigerende onderhoudsplannen. De kostprijzen per voorziening worden vervolgens gedifferentieerd naar type voorziening. Dit wordt gedaan om ervoor te zorgen dat er voor overeenkomstige voorzieningen een overeenkomstige kostprijs geldt, ongeacht de variatie in het MOP. Door voor vergelijkbare velden dezelfde kostprijs en gebruikstarieven te bepalen, maakt het voor de gebruiksvergoeding niet uit op welk veld er gesport wordt.

²⁶ Bij structureel en exclusief gebruik heeft een accommodatie meerdere gebruikers, respectievelijk één gebruiker met een vast gebruikspatroon. Incidenteel (mede-)gebruik is niet altijd mogelijk of vindt plaats in de sfeer van onderhuur. Hierbij wordt opgemerkt dat zaalruimte alleen gehuurd kan worden voor eigen gebruik en niet voor doorverhuur aan derden.



Een en ander is toegelicht in het onderstaande voorbeeld van vijf buitensportvoorzieningen waarvan de totale accommodatielasten € 200.000 bedragen.

Veld	Bouwjaar	Oppervlak	Acc.last	MOP gem.	kostprijs type
Korfbal kunstgras zand	2005	2.200 m ²	.	€ 5.250	€ 10.500
Hockey semi water	2005	5.800 m ²	.	€ 27.000	€ 54.000
Voetbal wetra met verlichting	1980	8.000 m ²	.	€ 17.750	€ 33.250
Voetbal wetra met verlichting	2007	8.000 m ²	.	€ 15.500	€ 33.250
Voetbal kunstgras	2006	8.000 m ²	.	€ 34.500	€ 69.000
totaal			€ 200.000	€ 100.000	€ 200.000

Tabel 40. Voorbeeld kostprijsdifferentiatie buitensportaccommodaties

Dekkingsgraadbepaling

Om vanuit de kostprijsberekening te komen tot reële en transparante tarieven die de toegankelijkheid van accommodaties niet onbetaalbaar maken, wordt gebruik gemaakt van dekkingspercentages. Deze dekkingspercentages geven aan welk deel van de kostprijs wordt doorbelast aan de eindgebruikers en bepalen dus ook welk deel per saldo door de gemeente wordt gedragen. Op basis van de analyse van de huidige financiële situatie en ervaringscijfers van andere gemeenten geldt dat het hanteren van één integraal dekkingspercentage voor binnen- en buitensport weliswaar zeer transparant en wenselijk maar ook onrealistisch is omdat dit tot te grote verschillen in feitelijke kosten voor de gebruiker zou leiden. Zo bedragen de dekkingspercentages voor de binnensport (van circa 10 tot 40%) gemiddeld het dubbele van de percentages voor de buitensport (van circa 5 tot 20%), inclusief kapitaallasten. Bij gemeentelijke sportparken doen zich (veel) hogere exploitatielasten voor, onder andere veroorzaakt door de volgende factoren:

- sportparken kunnen ten opzichte van binnensportaccommodaties minder opbrengsten genereren omdat de benutting minder intensief is; natuurgras voetbalvelden hebben een cultuurtechnische maar ook organisatorische bespeelbaarheid die beperkter is dan sporthallen;
- de afschrijvings- en onderhoudskosten van een kunstgras-, respectievelijk natuurgrasveld zijn hoger dan van een binnensportaccommodatie;
- clubgebouwen zijn in de buitensport doorgaans verenigingseigendom met alle lasten en baten vandien.

Zelfwerkzaamheid

Zelfwerkzaamheid is geen bouwsteen voor de tarieven. Gebruikers die exploitatie- en/of beheertaken van gemeentelijke accommodaties in zelfwerkzaamheid (laten) verrichten, komen weliswaar voor een vergoeding in aanmerking maar deze wordt niet in het tarievenstelsel opgenomen omdat dit per gebruiker maatwerk vereist. Immers, de mate waarin verenigingen beheertaken in zelfwerkzaamheid kunnen uitvoeren danwel uitbesteden verschilt per vereniging evenals de beheervergoeding die de gemeente of de exploitant daarvoor beschikbaar stelt. Nieuwe of gewijzigde afspraken over eventuele onderhoudsbijdragen en/of beheervergoedingen worden dan ook afzonderlijk gemaakt en leiden niet tot aanpassing van het tarievenstelsel.



6. Ontwerp subsidiestelsel

6.1 Inleiding

In deze bijlage is het ontwerp subsidiestelsel gepresenteerd voor de incidentele subsidies, waarderingssubsidies en structurele subsidies die zijn benoemd in paragraaf 2.5. De uitgangspunten hiervoor zijn ontleend aan de nota Maatschappelijk Vastgoed, de Sportnota en de Dialoog Leefstijl; zie bijlage 1.

6.2 Uitgangspunte

Subsidies zijn een instrument om beleidsdoelen te realiseren en hebben een sterke verbinding met wat gebeurt in de samenleving. Het subsidiebeleid moet daarom in deze snel veranderende maatschappij een dynamisch karakter hebben, zodat rekening gehouden kan worden met trends en ontwikkelingen. Naast dit dynamische karakter is transparantie een belangrijk element, omdat uitlegbaar moet zijn wat we met het subsidiebeleid beogen en waarom we bepaalde keuzes maken. Transparantie betekent ook dat het subsidiebeleid en – proces voor de gebruiker helder en begrijpelijk zijn. Het nieuwe subsidiebeleid heeft in Nijkerk als doel de subsidiemiddelen (meer) doel- en resultaatgericht in te zetten en (meer) krachtige en toekomstbestendige (vrijwilligers)organisaties te realiseren. Dit geldt voor de organisaties op het gebied van sport, cultuur, welzijn, zorg en andere maatschappelijke organisaties en andere wensen van de samenleving. De gemeente organiseert, faciliteert, stimuleert en dereguleert. Hier past ook bij dat de gemeente toe wil naar minder regelgeving en juist maatwerk willen leveren, ruimte bieden voor initiatieven, innovatie en mogelijkheden. In haar streven naar een inclusieve samenleving waarin iedereen meedoet geldt hierbij een gedeelde verantwoordelijkheid, waarbij zij initiatiefnemers uitdaagt om met alle betrokkenen af te stemmen en eenduidig samen te werken.

De gemeenteraad is bevoegd om de subsidieplafonds vast te stellen en het college is gemandateerd om een verdeelsysteem te ontwikkelen door middel van subsidieregelingen. Het is daarmee de rol van het college om aan te geven wat subsidiabel is en hoe het budget verdeeld wordt. Deze memo schetst de kaders en daarmee de doelstellingen, uitgangspunten en thema's van het subsidiebeleid. In de subsidieregelingen is/wordt verder uitgewerkt wat subsidiabel is, voor wie en met welke bedragen.

Een subsidie wordt meestal gegeven voor activiteiten die van 'algemeen belang' zijn, waarbij de subsidieverstrekker belang heeft bij (het in stand houden van) activiteiten van de aanvrager ten behoeve van derden. De burger en ondernemer zijn allereerst zelf verantwoordelijk en pas als de verantwoordelijkheden niet meer kunnen worden gedragen is de (subsiërende) gemeente aan zet. Subsidie is, volgens de definitie zoals die in artikel 4:21 van de Awb (Algemene wet bestuursrecht) is opgenomen, 'de aanspraak op financiële middelen, door een bestuursorgaan verstrekt met het oog op bepaalde activiteiten van de aanvrager, anders dan als betaling voor aan het bestuursorgaan geleverde goederen en diensten'.

In het nieuwe subsidiebeleid baseert de gemeente zich op de onderstaande uitgangspunten.

Inhoudelijk

1. Het nieuwe subsidiebeleid heeft als doel de subsidiemiddelen (meer) doel- en resultaatgericht in te zetten en (meer) krachtige en toekomstbestendige (vrijwilligers)organisaties te realiseren. Dit geldt voor de organisaties op het gebied van sport, cultuur, welzijn, zorg en andere maatschappelijke organisaties. Waarbij aangesloten wordt op de hoofddoelstellingen sociaal domein en het (uitvoeringsprogramma) Transformatieplan Sociaal Domein. Dit is gebaseerd op eigen kracht, zelfredzaamheid, het belang van de sociale omgeving, preventie, signalering, toereikende ondersteuning en inclusie...iedereen doet mee.
2. Het subsidiebeleid gaat ervan uit dat alleen activiteiten, die uitvoering geven aan gemeentelijk beleid, subsidiabel zijn. Instellingen, organisaties en/of accommodaties zijn op zichzelf niet subsidiabel, ook al realiseren we ons dat er zonder organisaties/accommodaties geen activiteiten kunnen bestaan.



3. Een van de redenen om het subsidiebeleid te herijken, is te komen tot een eenduidig subsidiestelsel. Er wordt verondersteld dat activiteiten met een min of meer gelijke doelstelling op een gelijke wijze worden gewaardeerd. De basis vormt immers een zo rechtvaardig mogelijk subsidiebeleid.
4. Vanuit openheid en transparantie wordt er jaarlijks een subsidieprogramma opgesteld met een overzicht van de geweigerde en verleende subsidies. Bovendien geven wij in de programmabegroting aan welke beleidsdoelstellingen en resultaten er worden beoogd op de verschillende beleidsterreinen. Transparantie betekent ook dat organisaties inzichtelijk maken waar zij mee bezig zijn en waarvoor de subsidie is/wordt ingezet en welke maatschappelijke resultaten dit heeft opgeleverd.
5. Behoud van vitaal en rijk verenigingsleven met daarnaast ruimte voor innovatie/ nieuwe initiatieven.
6. De gemeente wil (meer) krachtige en toekomstbestendige (vrijwilligers) organisaties realiseren. De gemeente vindt het belangrijk om daarin samenwerking te ontwikkelen onder andere door te participeren in adviescommissies als de Sociaal Domeinraad, Culturele Raad en Sportraad naar aanleiding van het Sportakkoord. De gemeente wil een stimulans geven elkaar op te zoeken en samen te gaan werken. Samenwerking komt van onderop, maar de gemeente kan dat wel stimuleren en mogelijk maken.
7. Tegenover de verstrekking van een subsidie wenst de gemeente een tegenprestatie in activiteiten. Deze activiteiten dragen bij aan het maatschappelijk doel dat de gemeente met haar beleid nastreeft. Het ontvangen van een subsidie is geen vanzelfsprekendheid, daarom spreken wij van 'wederkerigheid'. Van de grotere (en professionele) instellingen kan uiteraard meer verwacht worden dan van vrijwilligersorganisaties.
8. We houden rekening met de mogelijkheden en beperkingen van mensen. Inclusief beleid (en daaruit voortvloeiende activiteiten) sluit geen mensen uit, maar maakt participatie en meedoen voor iedereen mogelijk.
9. Eigen kracht en initiatieven van inwoners krijgen de ruimte en worden gefaciliteerd. Binnen het subsidiebeleid wordt zo een bottom-up benadering mogelijk gemaakt, zodat goede ideeën van (groepen) inwoners uitgevoerd kunnen worden.

Financieel

10. Aan deze herijking van het subsidiebeleid ligt, net als aan het tarievenbeleid, geen bezuinigingsmaatregelen grondslag. Het gaat met name om de realisatie van een transparanter en rechtvaardiger stelsel en verdere professionalisering van het subsidiebeleid.
11. Het subsidiebedrag voor subsidies per boekjaar wordt jaarlijks bijgesteld met een indexatie. Als regel geldt het percentage zoals jaarlijks in de begrotingscyclus wordt bepaald. Deze kan ook op 0% worden vastgesteld.

Procesmatig

12. In het nieuwe subsidiebeleid blijft digitaal aanvragen het uitgangspunt en wordt gestreefd naar deregulering, het vereenvoudigen van de regels en het beperken van de administratieve lasten voor de subsidieaanvragers en voor de gemeente. Er is gekozen voor eenvoudige subsidieberekeningen waarbij een minimaal aantal componenten is gebruikt. Om het aanvragen van subsidie eenvoudig te maken, wordt gebruik gemaakt van een standaard aanvraagformulier. Ook worden niet meer gegevens opgevraagd dan nodig zijn voor de behandeling van de aanvraag of vaststelling van de subsidie. Er worden geen onnodige beoordelingscriteria gesteld en de verantwoordingslast wordt aangepast aan de omvang van de subsidie en zo eenvoudig mogelijk gemaakt.
13. Als uitgangspunt van het toekennen van subsidies hanteren wij het vertrouwen dat de activiteiten ook daadwerkelijk uitgevoerd worden waarvoor de subsidie is aangevraagd. We controleren dit door het uitvoeren van steekproefcontroles. In plaats van het standaardvragen om een verantwoording, kiezen we voor een 'actieve meldingsplicht' voor de aanvrager als hij niet (meer) voldoet aan de eisen die gelden voor de betreffende subsidie.
14. Het wijzigen van subsidiebeleid kan onrust met zich meebrengen, omdat organisaties niet weten waar ze financieel aan toe zijn. Bij eventuele grote nadelige verschillen hebben organisaties via de Algemene wet bestuursrecht (Awb) recht op een redelijke termijn voor (gedeeltelijke) afbouw van de subsidie.



6.3 Inhoudelijk kader

De verdeling van de bevoegdheden gaat ervan uit dat de gemeenteraad op hoofdlijnen stuurt en controleert en het college zorgdraagt voor de uitvoering. In dit beleid wordt ingegaan op de visie en de (beoogde) maatschappelijke effecten. Deze zijn gebaseerd op de programmabegroting, specifieke beleidskaders en het Transformatieplan Sociaal Domein. De beleidsdoelstellingen en beoogde resultaten worden, daar waar nodig, verder uitgewerkt in subsidieregelingen. Hoewel we binnen de gemeente Nijkerk talloze subsidies verstrekken, beperken we ons in deze rapportage tot de uitgangspunten voor sport, cultuur, evenementen en ontmoeting en inclusie.

Sport en bewegen
<p><i>Visie:</i></p> <p>De gemeente Nijkerk erkent het belang van sport en de maatschappelijke meerwaarde ervan. Sport draagt bij aan het welzijn en de lichamelijke en mentale gezondheid van mensen en vergroot de betrokkenheid bij de maatschappij. Het biedt kansen om mensen te laten participeren en te integreren en vergroot daardoor de leefbaarheid in de gemeente en haar kernen. Daarmee levert het sportaanbod een positieve bijdrage aan het vestigingsklimaat voor de inwoners en draagt het bij aan gezonde, vitale burgers. De gemeente Nijkerk wil de rol van sport verder versterken. Binnen de gemeente Nijkerk is het voor iedereen mogelijk om te sporten en te bewegen.</p>
<p><i>(Beoogde) maatschappelijke effecten:</i></p> <ul style="list-style-type: none"> - Iedereen in de gemeente Nijkerk maar met name de jeugd, senioren en mensen met een lichamelijke en/of verstandelijke beperking nemen meer en blijvend deel aan sport. - Mensen met overgewicht of bewegingsachterstand bewegen meer. - De fysieke leefomgeving bevordert sporten, spelen en bewegen
<p><i>Kaders uitgewerkt in:</i></p> <ul style="list-style-type: none"> - Sportnota Gemeente Nijkerk 2013-2025 'Gezond en toekomstbestendig sporten in Nijkerk' - Sport- en Beweegakkoord Gemeente Nijkerk.

Cultuur
<p><i>Visie:</i></p> <p>Nijkerk is een oude stad en in de drie kernen en het buitengebied zijn veel monumenten. Hier zijn we trots op, we genieten ervan en we willen deze koesteren voor het nageslacht. Veel inwoners zijn actief binnen het brede aanbod van kunst- en cultuur. Kunst en Cultuur zijn bepalend voor de sfeer in de gemeente, dragen bij aan de ontwikkeling van mensen, de economische vitaliteit en de aantrekkelijkheid van de stad voor bezoekers.</p> <p>Kunst en cultuur brengt mensen bij elkaar en verbindt. Het kan ook bijdragen aan de preventie van zorg, stimuleert participatie en helpt mensen bij zingeving. Ook is bekend dat deelname aan kunst en cultuuractiviteiten altijd zelfvertrouwen geeft, gelegenheid biedt om volwaardig te functioneren en het laat mensen over hun beperking heen kijken. Wij vinden het belangrijk dat iedereen in de gemeente Nijkerk in aanraking kan komen met cultuur, ongeacht leeftijd, inkomen en achtergrond. Daarom is het van belang om objecten met cultuurhistorische waarde en voorzieningen als musea, stoomgemaal en voorzieningen voor (amateur)kunstbeoefening in stand te houden. Het is de bedoeling om kunst en cultuur en ook cultuureducatie zo laagdrempelig mogelijk aan te bieden. Het beleid voor de komende periode borduurt voort op de acties die met de voorstellen van de dialooggroepen "Leefstijl" en "Wonen en woonomgeving" in gang zijn gezet.</p>
<p><i>(Beoogde) maatschappelijke effecten:</i></p> <ul style="list-style-type: none"> - Iedereen kan meedoen aan kunst- en cultuuractiviteiten. - De jeugd maakt kennis met de diverse vormen van kunst en cultuur - Meer actieve en passieve deelname van volwassenen en ouderen aan het kunst- en culturaanbod. - Groeiende kwaliteit en diversiteit van het kunst- en culturaanbod, waarin het bestaande wordt gekoesterd en het nieuwe wordt omarmd. - Kunst en cultuur draagt meer bij aan prettiger wonen en leven in de gemeente Nijkerk
<p><i>Kaders uitgewerkt in:</i></p> <ul style="list-style-type: none"> - Het nog te schrijven Cultuurbeleid gemeente Nijkerk 2022 – 2026 - Convenant Cultuuronderwijs Gemeente Nijkerk - Programmabegroting Gemeente Nijkerk



Evenementen
<p><i>Visie:</i></p> <p>In de gemeente Nijkerk zijn er diverse openbare en commerciële evenementen. Doel van het evenementenbeleid is het realiseren van een hoogwaardig en levendig cultureel, sportief en toeristisch aanbod. Dit heeft een positief effect op het culturele en sportieve klimaat en daarmee ook op het verblijf- en vestigingsklimaat van Nijkerk voor bezoekers, bewoners en bedrijven. Het draagt bij aan de aantrekkelijkheid van de gemeente als woon- en werklocatie. Wij willen met het brede en integrale evenementenbeleid een impuls geven aan het versterken van dat profiel.</p> <p>Evenementen zijn enorm belangrijk omdat ze:</p> <ol style="list-style-type: none"> 1. Bijdragen aan het versterken van de positionering en het toeristisch-recreatief profiel; 2. Zorgen voor sociale cohesie en gezelligheid in de drie kernen en bij de recreatieve hotspots; 3. Zorgen voor dagrecreatief aanbod en bestedingen op momenten dat er veel (verblijf)bezoek in de gemeente is; 4. Bezoekers naar Nijkerk (kunnen) trekken die zo bekend raken met de gemeente Nijkerk
<p><i>(Beoogde) maatschappelijke effecten:</i></p> <ul style="list-style-type: none"> - Meer evenementen die de positionering van Nijkerk versterken en bijdragen aan één van de doelen, zoals gezelligheid, belevingswaarde, bestedingen, gezondheid en evenementen met regionale aantrekkingskracht. - Hoge kwaliteit en een breed, gevarieerd aanbod van evenementen. Geen dubbelingen en overlap tussen evenementen. We kiezen voor unieke culturele, sport- en andersoortige publieksevenementen en niet voor 'meer van hetzelfde'. - Meer samenwerking en verbinding tussen evenementenorganisatoren, culturele organisaties, sportverenigingen en bedrijven (bijvoorbeeld een cultuurevenement met een sportieve component).
<p><i>Kaders uitgewerkt in:</i></p> <ul style="list-style-type: none"> - "Visie op de vrijetijdseconomie 2021-2030" Gemeente Nijkerk - Het nog op te stellen evenementensubsidiebeleidskader - Programmabegroting Gemeente Nijkerk

Ontmoeting en inclusie
<p><i>Visie:</i></p> <p>Met het transformatieplan wil de gemeente Nijkerk een bepaalde beweging maken waarbij op een andere manier wordt georganiseerd, gedacht en gewerkt. Uitgangspunt is en blijft een sociaal Nijkerk waar inwoners de noodzakelijke ondersteuning ontvangen. Een beweging waarbij inwoners samen met hun omgeving aangesproken worden op eigen kracht. Maar waar we oog hebben voor onze kwetsbare inwoners. We gaan ons als gemeente meer richten op het bieden van oplossingen die de situatie normaliseren. We sturen op hulp dichtbij. Om dit mogelijk te maken gaat de gemeente sociale inwonersinitiatieven ondersteunen en faciliteren die bijdragen aan deze transformatie.</p> <p>Sociale inwonersinitiatieven zijn (ver)nieuw(end), hebben een toegevoegde waarde voor de gemeente en leveren een bijdrage aan het versterken van de leefwereld of de draagkracht van de inwoner. De initiatieven dragen bij aan het versterken van de sociale netwerken en samenhang in de gemeente Nijkerk.</p> <p>Voorbeelden:</p> <ul style="list-style-type: none"> - Een fietsmaatjesproject (met een duofiets) - Een project dat streeft naar zorgwoningen voor mensen met NAH (niet-aangeboren hersenletsel) - Dagbesteding voor mensen met dementie - Dans- en theaterles voor mensen met een verstandelijke beperking
<p><i>(Beoogde) maatschappelijke effecten:</i></p> <ul style="list-style-type: none"> - Inwoners zijn sociaal actief en maken deel uit van een sociaal netwerk - Inwoners ondersteunen elkaar en er is waardering voor vrijwilligers en mantelzorgers - Inwoners voelen zich thuis in en zijn betrokken bij hun buurt en dorp - Inwoners nemen verantwoordelijkheid voor hun eigen leven en zijn zelfredzaam zover als mogelijk is - Inwoners doen mee in de maatschappij, ook als zij beperkingen hebben
<p><i>Kaders uitgewerkt in:</i></p> <ul style="list-style-type: none"> - Uitvoeringsprogramma Transformatieplan Sociaal Domein - Programmabegroting Gemeente Nijkerk



6.4 Beweging nieuw subsidiebeleid

Zoals al eerder geschreven willen we de subsidies, als middel, nog meer in gaan zetten om beleidsdoelstellingen te bereiken. Inclusie, samenwerken en eigen kracht zijn daarbij belangrijke uitgangspunten. We waarderen activiteiten met een min of meer gelijke doelstelling op een gelijke wijze. Met het nieuwe beleid zijn we van mening dat we een rijk en vitaal verenigingsleven (via de waarderingssubsidies en structurele subsidies) kunnen blijven ondersteunen en daarnaast ruimte hebben gemaakt voor innovatie via de nieuwe programmatische subsidies.

Waarderingssubsidie

Met de huidige waarderingssubsidie krijgen sommige verenigingen, naast een subsidie per lid, een subsidie omdat ze huisvesting hebben, andere krijgen juist extra subsidie omdat ze geen kantine/huisvesting hebben. Dit is gebaseerd op historische afspraken en uitgangspunten die niet meer te achterhalen zijn. Het kan dus voorkomen dat een vereniging zonder kantine met 0 doelgroepleden meer subsidie krijgt dan een vereniging met kantine met 100 doelgroepleden, terwijl de subsidie juist bedoeld is om (meer) doelgroepleden te kunnen laten sporten. In het nieuwe stelsel worden activiteiten met een min of meer gelijke doelstelling op een gelijke wijze gewaardeerd en is het wel of niet hebben van huisvesting geen criterium meer voor subsidietoekenning.

Bij de herijking van de waarderingssubsidie blijft het uitgangspunt dat het bestaande vitale en rijke verenigingsleven in de gemeente Nijkerk blijft bestaan. Het doel van de waarderingssubsidie blijft het ondersteunen en onderhouden van een goede basisinfrastructuur van krachtige en toekomstbestendige organisaties (en/of activiteiten) die van algemeen maatschappelijk belang zijn voor de inwoners van de gemeente Nijkerk. Dit omdat het verenigingsleven van groot belang is voor het welzijn en de lichamelijke en mentale gezondheid van mensen en het de betrokkenheid bij de maatschappij vergroot. Het biedt kansen om mensen te laten participeren en te integreren en daardoor de leefbaarheid in de gemeente en haar kernen te vergroten.

Omdat het verenigingsleven zo'n grote bijdrage levert aan de beleidsdoelstellingen van de gemeente willen we de verenigingen blijven waarderen. De waarderingssubsidie wordt verleend aan verenigingen die in de gemeente Nijkerk gevestigd zijn als tegemoetkoming in de kosten die voortvloeien uit de uitvoering van de kernactiviteit(en) ten behoeve van de actieve doelgroepleden (woonachting in de gemeente Nijkerk). Op basis van het huidige maatschappelijk vastgoedbeleid en het sportbeleid maken we wel onderscheid tussen enerzijds de basissporten en scouting en anderzijds de niet-basissporten en cultuur.

Structurele subsidies

De structurele subsidies zijn bedoeld voor instellingen die een duidelijke bijdrage leveren aan het realiseren van het gemeentelijk beleid. Deze subsidies worden elk kalenderjaar aan een subsidieontvanger verstrekt voor reguliere bezigheden, op basis van hun aanvraag. De subsidie wordt voor een periode van maximaal vier jaar toegekend. Met deze instellingen kunnen in een uitvoeringsovereenkomst afspraken worden gemaakt over prestaties die geleverd moeten worden tegen een van te voren vastgesteld bedrag.

Programmatische subsidies

Binnen het nieuwe subsidiebeleid willen we ook ruimte creëren voor innovatie en/of nieuwe initiatieven. We willen stimuleren dat verenigingen en andere partners elkaar opzoeken en samen gaan werken. Om deze ruimte te creëren komt de huidige subsidieregeling voor de incidentele subsidies te vervallen en gaat op in de nieuwe programmatische subsidieregelingen. Met deze nieuwe eenmalige subsidie kunnen we inspelen op nieuwe, innovatieve initiatieven en kunnen we aan de organisaties een bijdrage vragen aan de transformatie binnen het Sociale Domein.

De subsidie zal aanvullend zijn op het bestaande aanbod en is bedoeld voorinnoveren, aanjagen van kruisbestuiving en bijdragen aan de samenwerking of verbinding van verschillende organisaties. De komende jaren zal de programmatische subsidie ingezet worden op de beleidsterreinen van cultuur, evenementen en ontmoeting & inclusie. Voor sport en bewegen kan de komende jaren gebruikt worden



gemaakt van het uitvoeringsbudget (€ 30.000 per jaar) van het Sport- en Beweegakkoord wat de gemeente Nijkerk ontvangt van de Rijksoverheid. Hiervoor is een aparte subsidieregeling opgesteld.

Subsidieadviescommissies

Het college laat zich adviseren door nog op te richten subsidieadviescommissies, maar blijft zelf verantwoordelijk voor de besluitvorming en kan dus desgewenst te allen tijde afwijken van het advies. Toch zal in de praktijk spaarzaam worden omgegaan met deze vrijheid, om onduidelijkheid bij de subsidieaanvragers te voorkomen. In deze nieuwe werkwijze zullen we voortborduren op de kennis die is opgedaan bij "Samen aan zet". In het Sport- en Beweegakkoord is ook opgenomen dat de kerngroep het college adviseert over de uiteindelijke subsidietoekenning. In de subsidietoekenning rondom de subsidieaanvragen voor 75 jaar vrijheid heeft de Culturele Raad het college ook geadviseerd. Voor evenementen willen we voortborduren op de kennis die is opgedaan rondom de werkgroepen die voor de Nijkerkse binnenstad zijn opgezet.

De subsidieadviescommissies kunnen advies uitbrengen aan het college over subsidieaanvragen die worden ingediend in het kader van, in eerste instantie, de programmatische subsidies. Daarnaast kunnen zij het college adviseren over het subsidiebeleid van de gemeente in algemene zin of over specifieke vragen betreffende het subsidiebeleid van de gemeente, al dan niet op verzoek. Per beleidsterrein (cultuur, evenementen, ontmoeting en inclusie, sport, et cetera) wordt er een subsidieadviescommissie opgezet.

De subsidieadviescommissies bestaan uit minimaal drie (ervarings-)deskundige leden. De leden zijn (ervarings)deskundig op het terrein waarop de commissie een taak heeft en zijn niet als bestuurder met taken in het kader van het subsidiebeleid werkzaam bij de gemeente of instellingen. Leden die persoonlijk belang hebben bij een subsidieaanvraag of subsidievaststelling kunnen niet deelnemen aan de vergadering van de commissie voor wat betreft dat onderwerp.

6.5 Schema subsidies

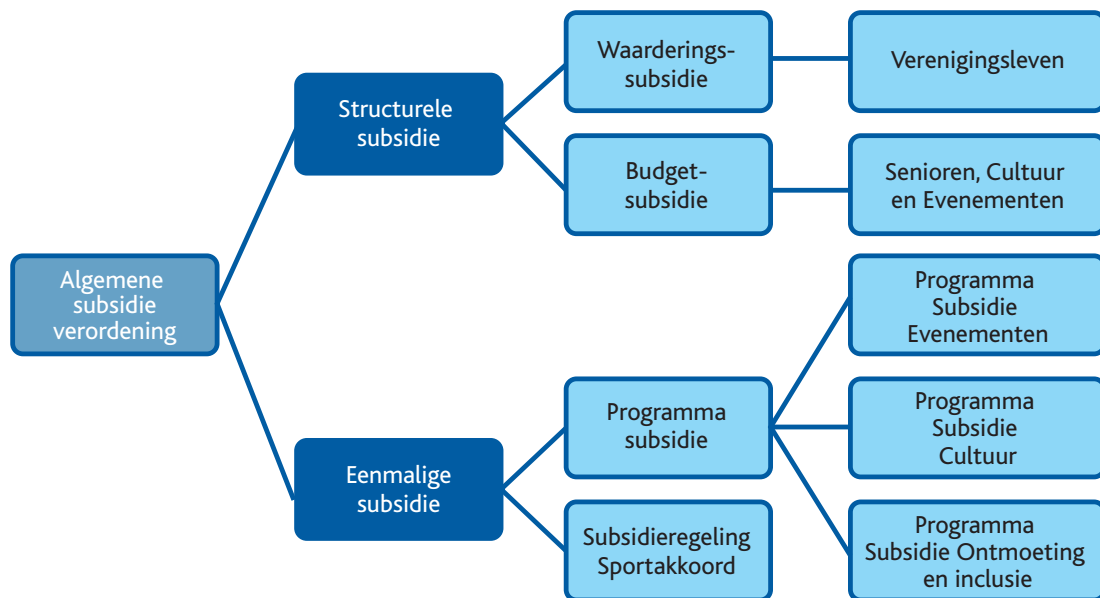

Figuur 5. Schema subsidies. Bron: gemeente Nijkerk



7. Gevolgen per lid

In de onderstaande tabel is per organisatie nagegaan wat het totaal van de mutaties uit tabel 22 gemiddeld per lid bedraagt.

Hierbij wordt het volgende opgemerkt.

- Het aantal (doelgroep-)leden is gebaseerd op de aanvragen voor waarderingssubsidie 2021.
- De contributies zijn overgenomen van informatie op de websites van de organisaties.
- De leeftijdscategorieën komt niet bij alle takken van sport exact overeen.

Vereniging	totaal voorstel		mutatie per lid		Aantal doelgroep-leden	Totaal aantal leden	contributie										Bijzonderheden
	mutaties		per jaar	per maand			JO8	JO9	JO10	JO11	JO13	JO15	JO17	JO19	Senioren		
Atletiekvereniging Nijkerk (A.V.N.)	-2.678		-7,97	-0,66	114	336	€ 122,00	€ 122,00	€ 122,00	€ 122,00	€ 128,00	€ 128,00	€ 128,00	€ 128,00	€ 120,00		
Badmintonclub Hoevelaken	-509		-7,27	-0,61	17	70	€ 105,00	€ 105,00	€ 105,00	€ 105,00	€ 105,00	€ 105,00	€ 105,00	€ 105,00	€ 150,00		
Badmintonclub Nijkerk	-544		-5,98	-0,50	31	91	€ 135,00	€ 135,00	€ 135,00	€ 135,00	€ 135,00	€ 135,00	€ 135,00	€ 135,00	€ 195,00		
Basketbalvereniging Sparta Nijkerk	-519		-5,89	-0,49	50	88	€ 165,00	€ 165,00	€ 165,00	€ 165,00	€ 205,00	€ 215,00	€ 225,00	€ 235,00	€ 245,00	€ 270,00	
Gymnastiekvereniging DOTO Nijkerkerveen	-530		-4,45	-0,37	89	119	€ 168,00	€ 168,00	€ 168,00	€ 168,00	€ 168,00	€ 168,00	€ 168,00	€ 192,00	€ 192,00	€ 192,00	
Gymnastiekvereniging Hellas Hoevelaken	490		2,15	0,18	144	228	€ 130,00	€ 130,00	€ 130,00	€ 130,00	€ 130,00	€ 130,00	€ 130,00	€ 165,00	€ 165,00	€ 165,00	
Handbalvereniging "Voice"	-523		-4,84	-0,40	66	108	€ 126,00	€ 126,00	€ 140,00	€ 153,00	€ 167,00	€ 196,00	€ 211,00	€ 227,00	€ 275,00		
Hockey Club Nijkerk	1.936		6,50	0,54	222	298	€ 137,00	€ 170,00	€ 195,00	€ 303,00	€ 303,00	€ 303,00	€ 303,00	€ 303,00	€ 370,00		
Korfbalvereniging Sparta Nijkerk	7.684		25,70	2,14	214	299	€ 120,00	€ 154,24	€ 177,68	€ 223,04	€ 223,04	€ 223,04	€ 223,04	€ 223,04	€ 270,28	vier kwartaalcontributies	
Korfbalvereniging Telstar	3.114		23,59	1,97	132	132										geen gegevens	
Mixed Hockey Club Hoevelaken	4.352				286	394	€ 165,00	€ 165,00	€ 165,00	€ 165,00	€ 220,00	€ 220,00	€ 245,00	€ 245,00	€ 280,00		
Nijkerkse Gymnastiekvereniging Excelsior	259		0,84	0,07	238	310	€ 144,00	€ 144,00	€ 144,00	€ 144,00	€ 144,00	€ 144,00	€ 144,00	€ 169,00	€ 169,00	tien maandcontributies	
Nijkerkse Volleybal Club (NVC)	-524		-3,47	-0,29	69	151	€ 94,00	€ 94,00	€ 94,00	€ 94,00	€ 132,00	€ 132,00	€ 132,00	€ 155,00	€ 232,00		
Nijkerkse Watersportvereniging Flevo	3.749		21,30	1,78	94	176	€ 225,76	€ 242,36	€ 242,36	€ 269,24	€ 269,24	€ 294,84	€ 319,20	€ 346,52	€ 346,52		
Sportclub Hoevelaken	4.204		11,18	0,93	376	376	€ 43,75	€ 123,50	€ 123,50	€ 123,50	€ 123,50	€ 123,50	€ 123,50	€ 151,50	€ 195,50		
Sportvereniging Veensche Boys Nijkerkerveen	-2.337		-3,54	-0,30	317	660	€ 122,00	€ 122,00	€ 122,00	€ 122,00	€ 142,00	€ 142,00	€ 145,00	€ 174,00	€ 224,00		
V.v. Nijkerkse Sport Club NSC	-4.248		-8,63	-0,72	229	492	€ 140,00	€ 140,00	€ 140,00	€ 140,00	€ 150,00	€ 150,00	€ 160,00	€ 160,00	€ 205,00	vier kwartaalcontributies	
Voetbalvereniging Sparta Nijkerk	-7.136		-4,66	-0,39	766	1530	€ 224,00	€ 224,00	€ 224,00	€ 197,00	€ 197,00	€ 231,00	€ 231,00	€ 231,00	€ 298,00		
Volleybalvereniging Surf	-528		-2,78	-0,23	84	190	€ 118,00	€ 118,00	€ 118,00	€ 118,00	€ 118,00	€ 160,00	€ 160,00	€ 160,00	€ 221,00		
Zaalvoetbalver. Texaco-Boys	-597		-7,76	-0,65	4	77		€ 125,00	€ 125,00	€ 125,00	€ 125,00	€ 125,00	€ 125,00	€ 125,00	€ 170,00		
Zaalvoetbalver. AHB Nijkerk	-558		-7,86	-0,66	1	71										geen gegevens	
Zaalvoetbalvereniging Walk-Inn-Boys	-527		-7,13	-0,59	1	74										geen gegevens	
ZVV Sparta Nijkerk	-506		-3,75	-0,31	8	135	€ 125,00	€ 125,00	€ 125,00	€ 125,00	€ 125,00	€ 125,00	€ 125,00	€ 125,00	€ 170,00		
Biljartvereniging B.C.H. '95	-1.096		-30,45	-2,54	22	36										geen gegevens	
Bridgeclub Hoevelaken	-1.527		-17,76	-1,48	80	86										geen gegevens	
Bridgeclub Klaverslag Hoevelaken	-1.515		-23,31	-1,94	38	65										geen gegevens	
Hengelsportvereniging "Hoop op Geluk"	904		0,32	0,03	330	2793	€ 21,00	€ 21,00	€ 21,00	€ 21,00	€ 21,00	€ 47,50	€ 47,50	€ 47,50	€ 47,50		
Hoevelakens Schaakgenootschap	-1.542		-40,57	-3,38	23	38	€ 55,00	€ 55,00	€ 55,00	€ 55,00	€ 55,00	€ 55,00	€ 55,00	€ 55,00	€ 105,00		
Jeu de Boulesvereniging De Nijeboulers	1.445		10,47	0,87	131	138	€ 34,00	€ 34,00	€ 34,00	€ 34,00	€ 34,00	€ 34,00	€ 34,00	€ 34,00	€ 78,00		
Landelijke Rijvereniging "De Laak"	-1.510		-16,07	-1,34	22	94										geen gegevens	
Muay Thai Nijkerk	-1.522		-11,36	-0,95	61	134	€ 240,00	€ 240,00	€ 240,00	€ 240,00	€ 240,00	€ 240,00	€ 240,00	€ 360,00	€ 360,00		
Nijkerkse Bridge Club	-1.530		-14,17	-1,18	89	108	€ 96,00	€ 96,00	€ 96,00	€ 96,00	€ 96,00	€ 96,00	€ 96,00	€ 96,00	€ 96,00		
Nijkerkse Crossclub (NCC)	988		9,41	0,78	40	105	€ 120,00	€ 120,00	€ 120,00	€ 120,00	€ 120,00	€ 120,00	€ 120,00	€ 120,00	€ 120,00		
Nijkerkse Tennis Club (NTC)	958		2,46	0,21	144	389	€ 51,25	€ 51,25	€ 87,50	€ 87,50	€ 87,50	€ 87,50	€ 180,00	€ 180,00	€ 180,00		
Paardensportver. Manege Slichtenhorst	996		20,33	1,69	13	49	€ 115,00	€ 115,00	€ 115,00	€ 115,00	€ 115,00	€ 115,00	€ 115,00	€ 115,00	€ 125,00	tarief per 10 lessen	
Ponyclub "De Waaghalsjes"	-1.514				33		€ 238,00	€ 238,00	€ 238,00	€ 238,00	€ 238,00	€ 238,00	€ 238,00	€ 238,00	€ 238,00		
Postduivenvereniging Nijkerk	933		32,18	2,68	17	29										geen gegevens	
Recreatie Bridge Nijkerk	972		10,13	0,84	96	96	€ 35,00	€ 35,00	€ 35,00	€ 35,00	€ 35,00	€ 35,00	€ 35,00	€ 35,00	€ 35,00		
Schaats en Skeeler Vereniging Nijkerk (SSVN)	-1.520		-9,33	-0,78	56	163	€ 39,00	€ 39,00	€ 39,00	€ 39,00	€ 39,00	€ 39,00	€ 39,00	€ 39,00	€ 65,00		
Schietvereniging Frans Tromp	935		23,37	1,95	12	40	€ 108,00	€ 108,00	€ 108,00	€ 108,00	€ 108,00	€ 108,00	€ 108,00	€ 108,00	€ 192,00		
Tafeltennisvereniging Rega	1.264		13,89	1,16	45	91	€ 67,50	€ 67,50	€ 67,50	€ 67,50	€ 67,50	€ 67,50	€ 67,50	€ 67,50	€ 89,00		
Tennisvereniging Sparta	-1.547		-3,51	-0,29	149	441	€ 51,00	€ 51,00	€ 84,00	€ 84,00	€ 84,00	€ 84,00	€ 84,00	€ 162,00	€ 162,00		
Tennisvereniging Weldam Hoevelaken	-1.551		-3,80	-0,32	163	408	€ 88,00	€ 88,00	€ 88,00	€ 88,00	€ 88,00	€ 88,00	€ 88,00	€ 88,00	€ 165,00		
VOEK Tourfietsclub Nijkerk	963		1,81	0,15	127	532	€ 26,00	€ 26,00	€ 26,00	€ 26,00	€ 26,00	€ 26,00	€ 26,00	€ 26,00	€ 55,00		

Tabel 41. Gevolgen per lid. Bron: gemeente Nijkerk



